SKAUTŲ AIDAS

PAVASARIS 2018 VOL. 91 NO. 1

Dievui, Tėvynei ir Artimui tarnaujant

"Skautų aidas" (**USPS 6534**) is published 4 times per year, for $10.00 by Lithuanian **Scouts** Association, Inc., a not-for-profit Illinois corporation.

Administrative office is 370 56th Street, Clarendon Hills, IL 60514. Periodical postage paid at Clarendon Hills, IL 60514, and at additional mailing offices.

POSTMASTER: Send address changes to SKAUTŲ AIDAS 370 56th Street, Clarendon Hills, IL 60514. Office of Publication: SKAUTŲ AIDAS 370 56th Street, Clarendon Hills, IL 60514 Managing Editor: Mr. Romas Rupinskas 370 56th Street, Clarendon Hills, IL 60514

"SKAUTŲ AIDAS" Lietuvių Skautų Sąjungos organas Įsteigtas 1923. III. 15. Šiauliuose, Lietuvoje.
LEIDŽIA LSS TARYBOS PIRMIJA.

Redaktorė v.s.fil. Rita Rašymienė
5190 West 88th Place, Oak Lawn, IL 60453
Tel. (708) 424-8323 email ritarasymas@gmail.com

Administratorius v.s. fil. Romas Rupinskas
370 56th Street, Clarendon Hills, IL 60514
Tel. (312) 543-1223 e-mail rrupinskas@aol.com

"Skautų aidą" maketuoja Skaistė Bosas.

„Skautų aidą" spausdina Cushing Press, Chicago, IL

Sveikinu visus skaitytojus su trimis labai svarbiomis, mums lietuviams skautams, šventėmis. Švenčiame ne tik lietuviškosios skautybės šimtmetį, bet ir atkurtos Lietuvos 100 metų jubiliejų ir kovo 11-tosios 28-tąsias metines, kai Lietuva visam atsikratė sovietinių pančių. „Kaip skausmo ašaros, mirgėjo žiburėliai... -Ar tu tenai, ar tu ten, Lietuva? Ir iš tamsos, ir iš nakties, ir iš šešėlių Atsiliepė: - Aš čia – gyva!" (poeto Bernardo Brazdžionio žodžiai). Lietuva yra visur – mūsų kasdienybėse, darbuose, sueigose ir stovyklose. Nors ji maža, bet ji galinga. Tegul dar ilgai, ilgai gyvuoja mūsų maža Lietuvėlė. Kas prieš 100 metų (ir net prieš 15 metų) galėjo pagalvoti, kad sulauksime tokių garbingų jubiliejų. Kviečiu toliau tęsti pradėtus darbus ir žygius ir prisiminti kokia garbinga mūsų praeitis. Yra mūsų darbas ir pareiga perduoti lietuviškus skautiškus idealus jaunesniems, mažesniems skautams, kurie dar nesupranta šių švenčių svarbos. Prisijungime prie 100 medžių sodinimo akcijos, kurią pradėjo Sydnėjaus Aušros tuntas – 100 metų, šimtas medžių. Greit bus dar dvi tautinės stovyklos – Rumšiškėse, Lietuvoje ir Rako stovyklavietėje Custer, MI, Amerikoje. Dalyvaukime ir pasodinkime 100 medžių. Ir nepamirškime, kad „šimtą metų stovyklaujam, Lietuvos tautos vaikai. Suvažiavom į stovyklą, esam skautai, BUS GERAI."

„Skautų aidui" straipsnius, nuotraukas, pranešimus, žaidimus atsiuntė, ir įvairiai talkininkavo bei padėjo: **Rūta Baltaduonytė-Lemon, Toronto, Canada; Alė Namikienė, Chicago, IL; Albertas Kerelis, Chicago, IL; Audrius Aleksiūnas, Chicago, IL; Vida Brazaitytė, Chicago, IL; Jonas Totoraitis, Cleveland, OH; Tomas Dundzila, Eliot, ME; Julytė Kudirkienė, Chicago, IL; dr. Andrius Kudirka, Chicago, IL; Vytenis Lietuvninkas, Chicago, IL; Ieva Arienė, Melbourne, Australija; Kęstutis Stirba, Londonas, Anglija; Gintaras Plačas, Chicago, IL; Petras Plačas, Chicago, IL; Marcos Lipas, Sao Paulo, Brazilija; Ina Petokas, Los Angeles, CA; Venta Norris, Detroit, MI; Kristina Vaičikonis, Chicago, IL; Vilius Dundzila, Chicago, IL; Vaiva Ulėnas-Boertje; New New York, NY; Arvydas Zduoba, Sydney, Australija; Nida Stankūnas, New York, NY; Stepas Puodžiūnas, Los Angeles, CA; Gintautas Butėnas, Michigan City, IN; Taiyda Chiapetta, Chicago, IL; Sigutė Miller, Los Angeles, CA; Auris Jarašiūnas, Los Angeles, CA; Facebook-o Tautinės Stovyklos puslapis, LSS archyvas**

Vėl atsirado kliūčių – mūsų maketuotojas atsistatydino ir reikėjo ieškoti naujo žmogaus. Ačiū s.v. Kaziukui Šoliūnui už pasiaukojimą ir darbą ruošiant du Skautų Aido numerius. Linkime jam sekmės ateityje. Į pagalbą atėjo maketuotoja Skaistė, kuri energingai puolė į darbą. Aš manau, kad visiems patiks mūsų pirmas bendro darbo vaisius. O toliau laukiu Jūsų rašinėlių, straipsnių, nuotraukų, piešinėlių, nuomonių ir pastabų.

<u>Mieli skaitytojai, "Skautų Aido" redakcija nori patikslinti galimybes gauti "Skautų Aido" prenumeratą.</u>

"Skautų Aido" prenumerata yra įskaityta į metinį LSS nario mokestį. "Skautų Aidas" yra siunčiamas visiems LSS nariams kurie užsimoka nario mokestį tiems metams. Nereikia atskiro mokesčio.

Nemokantys nario mokestį gali atskirai prenumeruoti Skautų Aidą. Reikia tiesioginiai registruotis su Skautų Aido administracja ir mokėti $10 už vienus metus.

Viršelių nuotraukos:
Viršelyje: Australijos X Tautinėje Stovykloje dalyvavę Amerikos ir Kanados skautai (nuotr. Vytenio Lietuvninko)
Antras viršelis**:** Brazilijos 100mečio stovyklos skautai ir stovyklos vėliava (nuotraukas atsiuntė Marcos Lipas)

LSS Tarybos pirmininkės įsakymai

LIETUVIŲ SKAUTŲ SĄJUNGOS TARYBA
L.S.S. TARYBOS PIRMININKĖS ĮSAKYMAI

v.s. fil. Rūta Baltaduonytė-Lemon
L.S.S. Tarybos Pirmininkė
575 Letitia Court
Burlington, ON L7N 2Y7
marijarutele@gmail.com

Įsakymas Nr. 24

2018 m. sausio mėn. 27 d.

1.

Už aktyvų reiškimąsi Lietuvių Skautų Sąjungoje per paskutinius 50-čius metus, sekančios išvardintos Ramiojo Vandenyno Rajono narės įteikiamos 50-ties metų skautavimo ženklu ir pažymėjimu:

v.s. fil. Daina Kasputienė
s. fil. Regina Polikaitienė

2.

Nuoširdžiai sveikinu kiekvieną ir linkiu visokeriopos sėkmės visuose skautiškuose darbuose. Visados prisiminkime Dievui, Tėvynei ir Artimui tarnauti!

Vis budžiu! Gero vėjo! *Ad meliorem!*

v.s. fil. Rūta Baltaduonytė-Lemon
L.S.S. Tarybos Pirmininkė

LIETUVIŲ SKAUTŲ SĄJUNGOS TARYBA
L.S.S. TARYBOS PIRMININKĖS ĮSAKYMAI

v.s. fil. Rūta Baltaduonytė-Lemon
L.S.S. Tarybos Pirmininkė
575 Letitia Court
Burlington, ON L7N 2Y7 Canada
marijarutele@gmail.com

Įsakymas Nr. 25

2018 m. sausio mėn. 27 d.

1.

Pasiremdama Lietuvių Skautų Sąjungos vyresniškumo laipsnių ir garbės ženklų nuostatais, L.S.S. Pirmija patvirtino žemiau išvardintus pakėlimus ir apdovanojimus.

<u>į vyresnius skautininkus/vyresnes skautininkes</u>
s. Lilija Gelažis
s. fil. Albertas Kerelis
s. fil. Daiva Kiliulytė Chauhan
s. Indrė Paškauskienė

<u>Už Nuopelnus Ordinu</u>
ps. fil. Audra Rusinaite

<u>Lelijos Ordinu</u>
s. fil. Auris Jaralūnas

<u>Padėkos Ordinu</u>
v.s. Audra Puzerytė Viskantienė

<u>Geležinio Vilko Ordinu</u>
v.s. fil. Ričardas Chiapetta
v.s. fil. Marius Rusinas

2.

Nuoširdžiai sveikinu kiekvieną ir linkiu visokeriopos sėkmės visuose skautiškuose darbuose. Visados prisiminkime Dievui, Tėvynei ir Artimui tarnauti!

Vis budžiu! Gero vėjo! *Ad meliorem!*

v.s. fil. Rūta Baltaduonytė-Lemon
L.S.S. Tarybos Pirmininkė

LIETUVIŲ SKAUTŲ SĄJUNGOS TARYBA
LSS TARYBOS PIRMININKĖS ĮSAKYMAI

v.s. fil. Rūta Baltaduonytė-Lemon
L.S.S. Tarybos Pirmininkė
575 Letitia Court
Burlington, ON L7N 2Y7 Canada
marijarutele@gmail.com

Įsakymas Nr. 26

2018 m. sausio mėn. 27 d.

1.

Skelbiu LSS Tarybos Pirmijos 2018 – 2020 m. kadencijos sudėtį:

v.s. fil. Marius Rusinas	Pavaduotojas
v.s. Lilija Gelažis	Iždininkė
j.ps. fil kun. Vilius Dundzila	Sekretorius
v.s. fil. Albertas Kerelis	Vyriausias Skautininkas/Brolijos vadas
v.s. fil. Daiva Kiliulytė Chauhan	Vyriausio Skautininko Pavaduotoja/Seserijos vadė
ps. fil. Audrius Aleksiūnas	A.S.S. Centro Vadijos pirmininkas
ps. fil. Audra Rusinaitė	Informacijos Koordinatorė

2.

Linkiu gražios veiklos, sklandaus bendradarbiavimo, vaisingos kadencijos. Prisiminkime, tarnaujame Dievui, Tėvynei ir Artimui ir esame pavyzdys jaunesniesiems.

Vis budžiu! Gero vėjo! *Ad meliorem!*

v.s. fil. Rūta Baltaduonytė-Lemon
L.S.S. Tarybos Pirmininkė

LSS Tarybos pirmininkė v.s. fil. Rūta Baltaduonytė – Lemon įteikia Geležinio Vilko Ordiną broliui v.s. fil. Mariui Rusinui ir v.s. fil Ričardui Chiapetta.

Lietuviškosios skautybės šimtieji metai

1918 m. lapkričio 1 d. Vilniuje, lietuvių gimnazijoje įvyko pirmoji lietuvių skautų ir skaučių draugovės sueiga. Po mėnesio jau sudarytos dvi draugovės: skaučių „Birutės“ ir skautų „Vytauto“. Ir štai – šiais, 2018-ais metais švenčiame jau šimtąjį lietuviškosios skautybės gimtadienį.

Šalia nuolatinės skautiškos veiklos sueigose, iškylose, gerojo darbelio vykdyme, tuntuose ar draugovėse vis duodant ar atnaujinant pažadą Dievui, Tėvynei, Artimui, šie metai atžymimi ir didelėmis šventėmis. Pirmoji šventė – X-oji Tautinė stovykla vyksta Australijoje, Melbourne sausio 2- 12 dienomis. Joje dalyvauja lietuvių skautų vadovai ir kiti dalyviai iš JAV, Kanados, Lietuvos, o visus nuoširdžiai priėmė ir globoja Australijos lietuviai skautai ir skautės. Taip, kaip ir prieš 40 metų, kai mūsų „australai“ ruošė VI-ąją Tautinę stovyklą. Net ir tas pats stovyklos rengėjas, organizatorius, vadovas – v.s. Henrikas Antanaitis, LSS Australijos rajono vadas. Šeštajai Tautinei stovyklai 1978 m. dainą parašė „melbourniškis“ Stasys Čižauskas: S*ujunkim rankas! Mūsų širdys/ Lai dega idėja viena!/ Te žino pasaulis, lai girdi/ Mūs siekis – laisva Lietuva!* (Vienas iš 4 punktelių.AN) X-ai Tautinei stovyklai daina „gimė“ 2016 m. Sydney „Aušros“ tunto stovykloje. Ją parašė skautininkai Jerry Belkus ir Darius Gakas: *Šimtą metų stovyklaujam,/ Šimtą metų mes dainuojam/ Kyla kibirkštys aukštai/ Šimtą metų mes draugai.// Prie to laužo skautų sielos/ Susijungsim amžinai./ Šimtą metų, šimtą, skautija/ Šimtą metų, šimtą – viena šeima*. Ir tikrai – **viena šeima**, nes šioj Tautinėj stovykloj dalyvauja sesės ir broliai iš Lietuvos. (Istorijos dėlei – Lietuvai atgavus nepriklausomybę, Tautinėse, Jubiliejinėse stovyklose JAV jau dalyvavo skautai iš Lietuvos. AN)

Kiekvieną dieną kompiuteryje sekant X Tautinės stovyklos eigą, užsiėmimus, stebint kylančias vėliavas, sielą užpila skautiškų prisiminimų gausa. Šimtas metų!

Su meile ir pagarba prisimename Lietuviškosios skautybės kūrėjus, vadovus, mokytojus, kariškius taip kilniai vadovavusius Lietuvos jaunimui iki tos baisiosios sovietinės nelaimės, Sibiran ištremtuosius ir kankinius.

Su nuoširdžiausiu dėkingumu prisimename mūsų vadovus bei jaunimą Lietuviškąją skautybę atgaivinusius išeivijoje 1945 metais, sudėjusius mums tuos „kelio ženklus“, kad nepaklystume svečiose šalyse... Ir nepaklydom. Jau ketvirtoji karta žygiuoja mūsų skautiškose stovyklose Australijoje, Anglijoje, Brazilijoje, Kanadoje ir JAV, dar skamba „lauželis, lauželis“ Rambyne, Rake, Romuvoj.

Sekančios dvi Tautinės stovyklos, švenčiant mūsų Šimtmetį, vyks Lietuvoje ir JAV Rako stovyklavietėje, kurioje 1968 m. vyko V-oji Tautinė stovykla, 1993 m. – Jubiliejinė stovykla.

Alė Namikienė

Vėliavos X Tautinėje stovykloje Melbourne.

Vėliavininkės žygiuoja parade.

LSS SKAUČIŲ SESERIJA

Vyriausio skautininko įsakymai

LSS SKAUTŲ BROLIJA

ĮSAKYMAS Nr. 20

2017 m. sausio 24 d.

1. Už pavyzdingai gerai atliktas pareigas ir už sumanų vadovavimą **s. Aldutę Belzer** („Neringos ir TauroTuntas", Atlanto Rajonas, New York-as, JAV) apdovanoju Už Nuopelnus ordinu.

2. Nuoširdžiai sveikinu **sesę Aldutę** su atsiekimu ir linkiu tolimesnės sėkmės Dievui, Tėvynei ir Artimui tarnaujant.

ĮSAKYMAS Nr. 21

2017 m. gegužės mėn. 2 d.

1. Už pavyzdingai gerai atliktas pareigas ir už sumanų vadovavimą apdovanoju Už Nuopelnus ordinu:

ps. Gintarą Aukštuolį –
Vidurio Rajono, Lituanicos Tuntas – Lemontas, IL JAV
ps. Tomą Leveckį –
Atlanto Rajonas, Žalgirio Tuntas – Boston, MA JAV
s. Liną Banevičių –
Atlanto Rajonas, Tėviškės Vietininkija – Hartford, CT JAV
s. Ritą Štuopienę –
Atlanto Rajonas, Baltijos Tuntas – Boston, MA JAV
s. Tomą Lorą –
Atlanto Rajonas, Tauro Tuntas – New York, NY JAV

2. Nuoširdžiai sveikinu brolius ir sesę su atsiekimu ir linkiu tolimesnės sėkmės Dievui, Tėvynei ir Artimui tarnaujant.

ĮSAKYMAS Nr. 22

2017 m. gegužės mėn. 2 d.

1. Už nuoširdų rūpestingumą, darbą ir paramą LSS Atlanto Rajonui apdovanoju Už Nuopelnus ordinu su rėmėjo kaspinu:
Ceciliją Štuopienę ir **Petrą Avižonį**

2. Nuoširdžiai dėkoju visiems rėmėjams už paramą ir linkiu tolimesnės sėkmės Dievui, Tėvynei ir Artimui tarnaujant.

ĮSAKYMAS Nr. 23

2017 m. gegužės mėn. 2 d.

1. Gintaro vadovių mokyklos/Ąžuolo mokyklos vedėjos **v.s. Audros Lintakienės** pranešimu, išvardinti kursantai sėkmingai išėjo nustatytą programą ir užsidirbo atitinkamą ženklelį, kurį turi teisę visą gyvenimą dėvėti ant unifominių marškinėlių.

2. 2012 metų laidos Gintaro vadovių mokyklos užbaigimo pažymėjimai yra šitaip įteikiami:
232. **ps. Rita Kižys** „Neringos" tuntas, Cleveland, USA

3. 2015 metų laidos Gintaro vadovių mokyklos užbaigimo pažymėjimai yra šitaip įteikiami:
233. **vyr. sk. vsl. Arija Empakerytė** "Palangos" tuntas, Los Angeles, USA
234. **vyr. sk. vsl. Rasa Kerelytė** "Čikagos Skautų Vietininkija", Chicago, USA
235. **g.v. Erika Katauskaite** "Nerijos" tuntas, Lemont, USA
236. **g.v. Maja Chiapetta** "Nerijos" tuntas, Lemont, USA
237. **g.v.v. fil. Vaida Narytė** "Nerijos" tuntas, Lemont, USA
238. **vyr. sk. vsl. Ugnė Orentaitė** "Gabijos" tuntas, Detroit, USA
239. **vyr. sk. sl. Emilia Degutytė** "Šatrijos" tuntas, Toronto, CA
240. **vyr. sk. sl. Carli Jurevičiūtė** "Šatrijos" tuntas, Toronto, CA
241. **vyr. sk. vsl. Lile Šoliūnaitė** "Aušros Vartų/Kernavės" tuntas, Lemont, USA

2015 metų laidos Ąžuolo Mokyklos užbaigimo pažymėjimas yra šitaip įtiekiamas:
167. **Andrius Deuschle** "Lituanicos" tuntas, Lemont, USA
168. **Jonas Deuschle** "Lituanicos" tuntas, Lemont, USA
169. **Kęstutis Kelečius** "Lituanicos" tuntas, Lemont, USA
170. **Audrys Kelečius** "Lituanicos" tuntas, Lemont, USA
171. **Mantas Motekaitis** "Lituanicos" tuntas, Lemont, USA

4. Širdingai sveikinu seses ir brolius su šiuo žymiu atsiekimu ir linkiu daug sėkmingų vadovavimo metų savuose vienetuose. Skatinu prisiminti jaunesniesiems perduoti ne tik skautiškas žinias, bet būti geru pavyzdžiu, parodyti meilę artimui ir niekados neprarasti užsidegimą skautavimui.

ĮSAKYMAS Nr. 24

2017 m. birželio mėn. 22 d.

1. Pačiai pasiprašius, atleidžiu **ps. Dainą Anužienę** iš „Gabijos“ tunto tuntininkės pareigų. Širdingai dėkoju sesei Dainai už sąžiningai gerai eitas pareigas ir linkiu daug sėkmės ateities skautiškuose darbuose.

2. Su Seserijos Vadės s. Daivos Chauhan rekomendacija tvirtinu **ps. Venta Norris** nauja „Gabijos“ tunto tuntininke. Linkiu sesei Ventai visokeriopos sėkmės, geros nuotaikos bei skautiškos dvasios tuntui vadovaujant ir skautų įkūrėjo Lord-o Baden-Powell-io pėdsakomis minant.

ĮSAKYMAS Nr. 25

2017 m. rugsėjo mėn. 18 d.

1. Pačiai pasiprašius, atleidžiu **ps. Aldoną Pretty** iš „Vilniaus“ tunto tuntininkės pareigų. Širdingai dėkoju sesei Aldonai už sąžiningai gerai eitas pareigas ir linkiu daug sėkmės ateities skautiškuose darbuose.

2. Tvirtinu **s.v. Euginijų Pocių** nauju „Vilniaus“ tunto tuntininku. Linkiu broliui Eugenijui sėkmės, geros nuotaikos bei skautiškos dvasios tuntui vadovaujant ir skautų įkūrėjo Lord-o Baden-Powell-io pėdsakomis minant.

ĮSAKYMAS Nr. 26

2017 m. rugsėjo mėn. 18 d.

1. Už pavyzdingai gerai atliktas pareigas ir už sumanų vadovavimą **ps. Zitą Prašmutaitę** („Džiugo“ tuntas, Melbourne, Australija) apdovanoju Už Nuopelnus ordinu.

2. Nuoširdžiai sveikinu **sesę Zitą** su atsiekimu ir linkiu tolimesnės sėkmės Dievui, Tėvynei ir Artimui tarnaujant.

ĮSAKYMAS Nr. 27

2017 m. spalio 23 d.

1. Šią dieną sueina **Vydūno Skautų Vyčių** būreliui 70 metų. Sveikinu visus esamus būrelio narius, kad jie ne tik išlaiko šį būrelį bet ir tęsia jos tikslus.

2. Prisiminkime visus buvusius narius kurie jau įšėjo namo ir nebegrįš. Jų darbai ir tarnavimas vyčiavimo gerovei atlydėjo jus prie šios progos.

3. Neužmirškite savo pasižadėjimą ir įžodį tapdami skautais vyčiais, o ypatingai vyčių šūkį - “Tarnauk!” eidami vis pirmyn

ĮSAKYMAS Nr. 28

2017 m. spalio mėn. 28d.

1. Už nuoširdų rūpestingumą bei darbus, už skautiškam veikimui suteiktą pagalbą žemiau išvardintus talkininkus apdovanoju sekančiai:
Už Nuopelnus ordinu su rėmėjo kaspinu:

Bruno Mestar Estų Skautų Vadas - Australija

Ingą Bikuličiūtę Džiugo Tuntas – Melbourne - Australija

2. Širdingai sveikinu apdovanotuosius ir linkiu daug sėkmės tolimesniuose skautiškuose darbuose.

ĮSAKYMAS Nr. 29

2017 m. spalio mėn. 28 d.

1. Už pavyzdingai gerai atliktas pareigas ir už sumanų vadovavimą **s. Doną Gaylard** („Džiugo“ tuntas, Melbourne, Australija) apdovanoju Už Nuopelnus ordinu.

2. Nuoširdžiai sveikinu **sesę Doną** su atsiekimu ir linkiu tolimesnės sėkmės Dievui, Tėvynei ir Artimui tarnaujant.

Būdėk! Gero vėjo! Vis Autkštyn!

s. fil. Albertas Kerelis, Jr.
Vyriausias Skautininkas

Įžanginis A.S.S. pirmininko žodis

Naujo Akademinio skautų sąjūdžio pirmininko fil. Audriaus Aleksiūno įžanginis žodis, pasakytas per LSS pareigų perdavimo suvažiavimą š.m. sausio 27 d. Detroite – red.

Ne taip seniai, Akademinio Skautų Sąjūdžio ateitis buvo abejotina – veikla buvo sustingusi, entuziasmas ir susidomėjimas įstoti į Akademikų gretas sumažėjo. Akademiniam Skautų Sąjūdžiui reikėjo naujo mąstymo – reikėjo atgaivinimo. Mes visi turėtumėme būti dėkingi, kad Ričardas Chiapetta priėmė tą užduotį prieš šešius metus. Su energija, drąsumu ir humoru brolis Ričardas ne tik vadovavo vienai iš geriausių Akademikų pastovyklių Jubiliejinėj stovykloje 2013 metais bet ir geriausiam suvažiavimui istorijoje 2014 metais. Svarbiausia jis atgaivino akademikų dvasią ir padarė, kad galėtumėm didžiuotis būti akademikais. Kaip skautai mes nuo pat mažens mokomės palikti savo rajoną švaresnį negu mes radome – palikti mūsų vieta geriau negu radome. Ir taip brolis Ričardas mums palieka mūsų Sąjūdį. Ačiū, broli Ričardai.

O dabar laikas varyti pirmyn ir pasidalinti su jumis kas toliau laukia Akademinio Skautų Sąjūdžio.

Akademinio Skautų Sąjūdžio narių skaičiaus padidėjimas priklauso nuo kandidačių ir junjorų susidomėjimo ir atsidavimo tapti nariais. Yra visų mūsų atsakomybė užtikrinti, kad kandidačių/junjorų programa būtų lengvai prieinama. Programa turi būti įdomi, patraukli ir intelektualiai skatinanti. Tapti Akademikais yra vertinga privilegija su gausybe progų pagerinti save. Centro Vadija palaikys ryšius su tunto vadovais, kad ir jie galėtų padėti skatinti jaunesniuosius skautus ir vadovus įstoti į akademikų eilės.

Kai kandidatė ar junjoras sėkmingai užbaigia programą duodami pasižadėjimą ir gaudami spalvas, jie tuoj įstoja į jų akademikų skyriaus veiklą. Atlikti pareigas sąžiningai, bei tvarkingai negalima be pagalbos ar paramos. Mūsų ASD pirmininkės ir Korp! Vyties pirmininko pareigos bus patarti, paremti, ir padėti skyriui užtikrinti sėkmingiausią veiklą. Centro Vadija bus prieinama pasidalinti įdėjomis, išklausyti pageidavimus ir padėti skyriams vesti sekmingą veiklą.

Filisterių Skautų Sąjungą yra mūsų organizacijos žinių turtas. Filisteriai aktyviai dalyvauja tuntuose bei padeda ASD/Korp! Vytis veikloje. FSS pirmininkas nori įsteigti filisterių žinių tinklą "networking", per kurį visi filisteriai galės pasidalinti žiniomis ir patarimais apie karjeros ir mokslo pasirinkimus.

Duodant pasižadėjimus, kandidatės ir junjorai prašo Dievo pagalbos išlaikyti pažadą Sąjūdžiui. Skautybė reikalauja ne tik, kad skautas būtų tikintis, bet taip pat reikalauja, kad gerai pažintų savo pasirinktą ar priklausomą religiją, kad pritaikytų šią religiją savo kasdieniniame gyvenime ir kad aktyviai dalyvautų atitinkamos religinės bendruomenės gyvenime. Darosi sunkiau išlaikyti atsidavimą religijai – ypatingai tarp jaunimo. Mūsų dvasios vadas paruoš programas kur pritaikys studentų interesus ir supratimą.

Yra svarbu mūsų organizacijai pasidalinti mintimis ir informacija. A.S.S. Centro Vadija žada išleist "Ad meliorem!" biuletenį per metus informuoti visus apie akademikų veiklą. Tai sėkmingai padaryti, būtinai reikia žinių iš visų skyrių. Tokiu būdu mes pasidalinsime planais ir įdėjomis ir lengviau galėsime palaikyti ryšius vienas su kitu.

Centro Vadija prisidės prie Akademikų pastovyklės paruošimo X Tautinėje Stovykloje. Akademikų pastovyklės štabas suruoš įdomią akademišką programą, įskaitant paskaitas, iškylas, ir prisijungs prie bendros skautiškos veiklos. 2019 metais yra mūsų, Akademinio Skautų Sąjūdžio, 95 metų jubiliejus. Suplanuosime ir suruošime suvažiavimą atšvęsti šią reikšmingą šventę.

Praėjusi Centro Vadija atgaivino veiklą. Dabar yra mūsų visų pareiga išlaikyti veiklą. Visiems A.S.S. nariams bendrai reikia aktyviai dalyvauti Sąjūdžio gyvenime ir veikloje: sueigose, suvažiavimuose, stovyklose ir tt.

Bus lengva tą atlikti jei mes visi prisiminsime mūsų šūkį: "Ad Meliorem!" kuris reiškia gerinkime – darykime geriau! Kaip mes savo šūkį įgyvendiname yra kiekvieno A.S.S. nario asmeninė atsakomybė. Duodami pasižadėjimą ir priimdami ASD ir Korp! Vytis spalvas, mes savanoriškai įsipareigojame visą savo gyvenimą vadovautis Ad Meliorem! dvasia ir dėti pastangas ją perduoti jaunesniosioms Akademinio Skautų Sąjūdžio kartoms.

Ad Meliorem!
ps. fil. Audrius Aleksiūnas
Akademinio Skautų
Sąjūdžio pirmininkas

A.S.S. Centro Vadija 2018-2020

A.S.S. Pirmininkas
(A.S.S. President)
fil. Audrius Aleksiūnas
(708) 369-4052
aaleksiunas@comcast.net

A.S.S. Pavaduotoja
(A.S.S. Vice-president)
fil. Stefutė D'Agostino
stefanie_dagostino@yahoo.com

A.S.S. Iždininkė
(A.S.S. Treasurer)
fil. Viktorija Barr
vikiobarr@gmail.com

A.S.S. Sekretorė
(A.S.S. Secretary)
t.n. Aleta Juozelskytė
ajuozelskis@gmail.com

A.S.S. Korespondentė
(A.S.S. Correspondent)
fil. Rasa Milo
rasa.milo@gmail.com

A.S.S. Dvasios Vadas
(A.S.S. Spiritual Leader)
fil. Ričardas Chiapetta
rt.chiapetta@comcast.net

A.S.S. Tinklalapių Koordinatorius
(Website Coordinator)
junj. Andrius Markulis
a.markulis@gmail.com

A.S.D. Pirmininkė
(A.S.D. President)
TBD

Korp! Vytis Pirmininkas
(Korp! Vytis President)
fil. Audrius Kirvelaitis

F.S.S. Pirmininkas
(F.S.S. President)
fil. Marius Naris
mariusnaris@gmail.com

E-Skyriaus Vadas
fil. Robertas Vitas
robertvitas@hotmail.com

Tiekimo Skyriaus Vadas (Inventory Manager)
fil. Jonas Variakojis
kaimietis@sbcglobal.net

A.S.S. Atstovai į LSS Taryba
(A.S.S. Representatives to LSS Executive Committee)
fil. Edmundas Brooks
fil. Vilius Dundzila
fil. Kristina Jonušas Mattis
fil. Beatričė Želvytė

Brolis fil. Ričardas Chiapetta perduoda pareigas naujam A.S.S. (Akademinio Skautų Sąjūdžio) Centro Vadijos pirmininkui fil. Audriui Aleksiūnui.

Fil. Vytauto Mikūno premijos įteikimas – 2017m.

Daugelis čia susirinkusių prisimena brolį Vytautą Mikūną – ilgametį Vydūno jaunimo fondo Valdybos pirmininką. Beveik kiekviena kartą, kai atvykdavau į Pasaulio Lietuvių Centrą skautiškais reikalais, Vytautas visada buvo užsiėmės Fondo raštinėje. Vis sustodavau pasisveikinti pro atvirų durų plyšį ir paklausti Vytauto ką Jis daro.

Vytautas įamžintas skautiškoje ir lietuviškoje spaudoje kaipo "Vydūno fondo siela ir širdis" – tasai, kuris Fondui vadovavo ilgus metus. Nuo pat 1952-trųjų metų Fondo įkūrimo, Vytautas dalyvavo organizaciniuose darbuose. 1966-tais metais Vytautas perėmė Valdybos pirmininko pareigas ir tose pareigose išbuvo 36-erius metus. Per ilgai čia užtruktu išvardinti visus Vytauto ir Jo vadovaujamo fondo atsiekimus tų 36-erių metų bėgyje. Bet už Jo darbus ir pasišventimą Vytautas buvo pakeltas į Korp Vytis garbės narius, buvo apdovanotas L.S.S. Geležinio Vilko ordinu ir 2002-ais metais Lietuvos Respublikos Prezidentas Valdas Adamkus Jam iteikė Lietuvos Didžiojo Kunigaikščio Gėdimino V (penkto) laipsnio ordiną.

Šių metų kovo mėnesį, minint Vydūno jaunimo fondo 65-erių veiklos metų sukaktį…ir minint Vytauto Mikūno mirties dešimtmetį…Fondas įkūrė naują, kasmetinę 1500.00 dolerių fil. Vytauto Mikūno premiją.

Vydūno jaunimo fondo sekretorė fil. Vida Brazaitytė, Vydūno jaunimo fondo pirmininkas fil. Gintaras Plačas ir apdovantas fil. Ričardas Chiapetta.

Premijos tikslai:

1) Kiekvienais metais prisiminti ir pagerbti brolio Vytauto darbus, pastangas ir atsiekimus;

2) Paskatinti mūsų Akademinio Skautų Sąjūdžio narius aktyviai įsijungti į Sąjūdžio organizacinius ir veiklos paskatinimo darbus.

Šios premijos platesnis aprašymas ir kandidatų siūlymo anketa randasi VJF tinklalapyje.

Rugsėjo mėnesio Valdybos posėdyje, Valdybos nariai vienbalsiai nusprendė šią pirmąją…2017-tų metų fil. Vytauto Mikūno premiją skirti dvi kadencijas baigiančiam Akademinio skautų sąjūdžio Valdybos pirmininkui, v.s.fil. Ričardui Chiapettai.

Vydūno jaunimo fondo valdybos ir tarybos nariai su Ričardu Chiapetta: fil. Šarūnas Rimas, fil. Alina Meilytė, fil. Gintaras Plačias, RC, fil. Aldona Rauchienė, fil. Ramunė Papartienė, fil. Donatas Ramanauskas ir fil. Jūratė Variakojienė.

Fil. Vytauto Mikūno I premija pasižymėjusiems Akademinio skautų sąjūdžio nariams

Pirmasis Fil. Vytauto Mikūno premijos pasižymėjusiems Akademinio skautų sąjūdžio nariams laureatas v. s. fil. Ričardas Chiapetta įstojo į Lietuvių skautų sąjungą 1976 metais Čikagos „Lituanicos" tunte. 1993 metais buvo pakeltas į paskautininko laipsnį, 2013 metais – į vyr. skautininko. „Lituanicos" tunte buvęs draugininku, komendantu ir tuntininku 1997-2000. Stovyklose ėjęs įvairias pareigas: įvairių brolių pastovyklių viršininko/vadovo, sporto vadovo, komendanto. Lietuvių skautų sąjungos Brolijoje brolis Ričardas buvo skautų vyčių skyriaus vadu, o Taryboje – nariu Brolijos ir Akademinio skautų sąjūdžio sąrašu. Brolis Ričardas yra apdovanotas Pažangumo, Vėliavos, Tėvynės sūnaus, Už nuopelnus ir Lelijos garbės ženklais. 2009 metais jam buvo įteikti Gilvelio mokyklos kauliukai – yra lapė. Brolis Ričardas taip pat yra skautų atstovas Pasaulio lietuvių centrui.

Fil. Ričardas Chiapetta nuo 2012 metų yra Akademinio skautų sąjūdžio Centro vadijos pirmininkas. Vydūno jaunimo fondo valdyba susilaukė dviejų kandidačių kandidatūras premijai. Abi kandidatės tikrai vertos fil. Mikūno vardinės premijos, bet Valdyba jautė, kad dar buvo vienas skautas akademikas, kuris įprasmino Vydūno jaunimo fondo sielos ir širdies, fil. Mikūno, nenuilstamą pasišventimą, energiją. Per pastarąsias dvi kadencijas, brolis Ričardas ne tik atgaivino apsnūdusią Lietuvių skautų sąjungos Akademinio skautų sąjūdžio veiklą, bet savo veiklumu, darbštumu, pareigingumu ir, negalime pamiršti – humoru, įgyvendino šūkį AD MELIOREM! - „Vis geryn, vis aukštyn!", kiekvieno sąjūdžio nario idealą.

Vydūno jaunimo fondo valdyba,
su džiaugsmu ir pasididžiavimu, sveikina
v. s. fil. Ričardą Chiapetta,
pirmąjį Fil. Vytauto Mikūno premijos
pasižymėjusiems Akademinio skautų sąjūdžio nariams
laureatą.

Vydūno jaunimo fondo stipendijos L. S. S. Studentams

Mieli broliai ir sesės!

Kiekvienais metais Vydūno jaunimo fondas išdalina virš šimtą – 100,000 dolerių vertės stipendijų, Lietuvos skautijos, Lietuvių skautų sąjungos ir kitiems lietuvių kilmės studentams. Kviečiame Skautų Aido skaitytojus aplankyti fondo tinklalapį, **vydunofondas.net**, susipažinti su šiomis stipendijomis, jų reikalavimais ir stipendijų prašymo ankėtomis.

Fondo valdyba įteikia 10,000 dolerių Gražinos Musteikytės stipendiją L.S.S. studentui-ei; tarp 15 ir 22 po 1,000 dolerių stipendijų, kurios pavadintos Akademinio skautų sąjūdžio ASD ir Korp! Vytis garbės narių vardais; tris 10,000 dolerių Gražinos Liautaud įsteigtas verslo („business“) stipendijas lietuvių kilmės studentams, kurie studijuoja Illinois valstijos bizinio mokyklose; ir šiais metais naujai įkuriama 5,000 dolerių Banienės stipendiją lietuvių kilmės studentams, kurie studijuoja Illinois valstijos meno mokyklose. Išviso apie 65,000 dolerių vertės stipendijų skirtų užsienio lietuvių studentų paramai. Turime gauti pilnai išpildytas ir pasirašytas prašymo anketas iki prašymo anketose nustatytų datų. Kandidatai įvertinami ir stipendijos skirstomos vasaros mėnesio Vydūno jaunimo fondo Valdybos posėdyje.

Kviečiame L. S. S. Akademinio skautų sąjūdžio skyrius rekomenduoti pasižymėjusius ir veiklius ASD ir Korp! Vytis narius ir nares Vytauto Mikūno 1,500 dolerių premijai, kuri skiriama Valdybos rugsėjo mėnesio posėdyje ir įteikiama kiekvienų metų skyrių metinėse šventėse spalio mėnesi. Sveikiname v.s.fil. Ričardą Chiapetta, buvusi ilgametį A. S. S. Centro valdybos pirmininką, kuriam buvo įteikta pirmoji Mikūno premija praeitų metų spalio mėnesi.

Praeitais metais mūsų dosnūs mecenatai įsteigė septynias naujas stipendijas Lietuvoje ir išeivijoje studijuojančiam jaunimui. Kviečiame susidomėjusius L. S. S. vadovus ir kitus Skautų Aido skaitytojus įsteigti vardinių stipendijų fondus mūsų skautaujančiam jaunimui. Daugiau žinių ir įsteigimo nuorodas galite rasti fondo tinklalapio „STIPENDIJŲ“ skyriuje.

Buvusio L. S. S. Tarybos pirmininko a.a. v.s.fil. Antano Dundzilos sūnūs 2017 metais įkūrė fondą paremti Lietuvos partizanų kovų ir komunistinių laikų žiaurumų tyrinėjimams ir žinių skleidimui. Jeigu skaitytojai pažysta asmenis ar organizacijas kurios įdomaujasi šiomis temomis ir deda pastangas skleisti šitokias žinias galite rasti daugiau žinių ir gauti paramos išpildant prašymo anketą randama Fondo tinklalapyje.

Raginame visus skaitytojus susipažinti su Vydūno jaunimo fondo teikiamomis stipendijomis ir paramą Lietuvių skautų sąjungai ir Lietuvos skautijai. Aplankykite **vydunofondas.net** tinklalapį.

Budėkime ir Ad meliorėm!
Vydūno jaunimo fondo Valdyba

Fil. Tomas Dundzila ir VJF Valdybos pirmininkas fil. Gintaras Plačs po v.s.fil. Antano Dundzilos fondo įsteigimo sutarties pasirašymo 2017m. kovo mėn. (nuotrauka Petro Plačo).

2017 m. VJF Gražinos Liautaud verslo stipendijų laimėtojai: VJF Valdybos pirmininkas fil. Gintaras Plačas, mecenatė Gražina Liautaud, stip. Dominikas Mockus, LR Generalinis konsulas Čikagoje Mantvydas Bekašius, VJF Tarybos pirmininkas prof. fil. Romas Viskanta, ir stipendininkai Jokūbas Baranauskas ir Brigita Gerulskytė (nuotrauka Vytenio Lietuvninko)

VJF Valdybos pirmininkas fil. Gintaras Plačas ir Tarybos pirmininkas prof. fil. Romas Viskanta įteikia s.v.v.sl. Jonui Deuschle stipendijos čekį 2017m rugsėjo mėn.

VJF Valdybos pirmininkas fil. Gintaras Plačas ir Tarybos pirmininkas prof. fil. Romas Viskanta įteikia 2017 m. $10,000 Gražinos Musteikytės stipendija t.n. Godai Orentaitei. Matosi Gražinos Musteikytės nuotrauka.

Kultūrinė popietė Clevelande

Fil. Rasa Taraškienė duoda pranešimą.

Sekmadienį, sausio 7-ąją, Clevelande buvo šalta, niūru, diena ypač nemaloni, ir vis dėlto į „Gintaro“ restoraną, į Akademikų skautų surengtą kultūrinę popietę sugūžėjo nemažai žmonių. Atėjo išgirsti žymų autorių, visuomenininką ir ilgametį Clevelando lietuvį fil. Algį Rukšėną referuojant savo straipsnį „Lithuanian Heritage Magazine“, pavadintą „Vikingai ir senovės Lietuva”. Matyt, ši tema suintrigavo klevelandiškius.

Akademikų skautų sąjūdžio Clevelando skyriaus pirmininkė s.fil. Mylita Nasvytienė pasveikino svečius su Naujaisiais metais, ragino atversti naują vienybės lapą mūsų bendruomenėje, nelikti abejingais naujoms idėjoms, puoselėti tautišką veiklą. Ji šiltai pristatė popietės prelegentą fil. Rukšėną, suformulavusį istorinį kontekstą, kuriame vyko senovės lietuvių kontaktai su vikingais.

Vikingų amžius, kada jie siautėjo ir terorizavo Europą, tęsėsi nuo apytikriai 776 m. iki 1066 m. Senovės istorijos šaltiniai labai mažai informacijos pateikia apie Baltijos šalių regioną, tačiau Lietuvoje vis užtinkama archeologinių radinių, kurie rodo aiškią vikingų kultūros įtaką. Senovės kronikos mini, kad vikingai įsteigė sodybų palei Baltijos jūrą, į šiaurę nuo dabartinės Palangos, kur gyveno baltų kiltis kuršiai. Jie kariavo su vikingais, tačiau buvo priversti eiti į sąjungą ir mokėti vikingams duokles. Vienas įvykis, paminėtas senovės kronikose, kalba apie antpuolį prieš Apuolę 854 m. Apuolė dabar nebeegzistuoja, tačiau tai yra seniausia žinoma baltų genčių sodyba. Ji buvo netoli dabartinio Skuodo, arti Lietuvos ir Latvijos pasienio, kurčių genties teritorijoje. Pirmąjį puolimą Apuolės gyventojai atrėmė, tačiau tai vikingų nesustabdė. Jie grįžo su didesne jėga ir nugalėjo. Skuodo mieste vasarą vyksta festivalis, kuriame minimas šis istorinis įvykis.

Jauni akademikai prie sveikatos kampelio Clevelando Kaziuko Mugėje iš kairės: Aras Klimas, Julytė Totoraitytė, Renė Kižytė.

Lietuva yra žinoma kaip Nemuno kraštas. Nemunas prasideda Pripetės pelkėse Baltarusijoje. Nemunas teka 560 mylių iki Baltijos jūros. Savo prekybos kelionėms vikingai pasirinkdavo ilgesnes upes – Dauguvą ir Vyslą, kurios nuvesdavo iki Juodosios jūros. Taipogi istorija rodo, kad vikingai įsteigė Kijevo miestą prie Dnepro upės, kuris tapo besiformuojančios rusų tautos ištakomis. Taigi reliatyviai trumpas Nemuno upės ilgis faktiškai išsaugojo Lietuvą nuo tolesnės vikingų įtakos.

Bendrosios žinios apie vikingus yra vienpusiškos. Jie buvę narsūs ir žiaurūs karžygiai, kurie tik puolė, naikino ir grobė turtus. Antroji, mažiau žinoma, pusė yra ta, kad jie buvo drąsūs prekybininkai, kurie

nukelta į 14 psl.

Sesė Milita Nasvytienė Akademikų pirmininkė užbaigė su eilėraščiu.

Prelegentas Algis Rukšėnas Gintaro restorane.

atkelta iš 13 psl.

toli keliaudavo ne vien jūromis, bet ir Europos upėmis, steigdami prekybos centrus. Ypač įdomus visiems buvo lietuvių liaudies pasakos „Eglė, žalčių karalienė" išaiškinimas. Pasak fil. Rukšėno, žaltys šioje ikoniškoje pasakoje yra užuomina, nes žalčio galva puošdavo vikingų karo laivų priekį. Ir žaltys karalaitis jūros dugne yra niekas kitas, kaip vikingas karys.

Baigiant kultūrinę popietę s.fil. Mylita Nasvytienė išreiškė viltį, kad kultūrinės akademikų skautų popietės Clevelande taps tradicija ir sujaudino deklamuodama šias eiles: „Lai girios ošia Baltijos pavėsy, / Lai čiulba paukščiai džiaugsmo kupini, / Gyvuoki laisvėje, po daug kančių ilsėkis, / O mes tau liksim amžinai ištikimi".

Kultūrinę popietę baigėme sudainuodami „Lietuva brangi". Išsiskirstėme kupini gerų jausmų ir įspūdžių ir jau laukdami kitos popietės.

Fil. Jonas Totoraitis
Akademinio skautų sąjūdžio Clevelando skyrius

Algis Rukšėnas referuoja.

Akademinis Skautų Sąjūdis

Tautinė stovykla po Australijos dangum

Australijos lietuvių skautų Dešimtoji Tautinė Stovykla, įvykusi 2018 metų sausio 2 – 12 dienomis Melburno apylinkėje esančioje australų skautų žemėje, Wonga Park, praėjo labai sėkmingai. Joje dalyvavo apie 200 skautų suvažiavusių ne tik iš Australijos, bet ir iš Lietuvos (30), Kanados (4) ir JAV (22). Jos surengimu pasirūpino Melburno "Džiugo" tuntas, o pagalbininkų buvo ir iš kitų vienetų. Visos stovyklos ruošos ir jos pravedimo galva buvo prityręs organizatorius, stovyklos viršininkas, v.s. Henrikas Antanaitis.

Kasdieninę stovyklos programą labai įvairiai ir turiningai paruošė v.s. Rasa Statkuvienė. Užsiėmimai apėmė visas amžiaus grupes – nuo vilkiukų ir paukštyčių iki pačių vyriausių stovyklautojų. Kasdien stovyklos dvasios vadai, kun. s. Vilius Viktoravičius (iš Lietuvos) su kun. Juozu Deveikiu (iš Melburno lietuvių parapijos), aukojo šv. Mišias. Kiekvieną rytą ir vakarą stovyklos adjutantas ps. Girius Antanaitis visus subūrė į vėliavų pakėlimo ir nuleidimo ceremonijas, buvo duoti raportai, įsakymai, pagerbimai, apdovanojimai. Kasdien vyko maudymasis Yarros upėje, mokymasis naujų dainų, ruošimasis laužo pasirodymams. Laužavedžiai g.vyr. valt.t.n. Maja Chiapetta (iš JAV) su sk.v. Gintaru Šimkumi (iš "Džiugo" tunto) visuomet užtikrino pakilią nuotaika ir skambų susidainavimą. Taip pat kasdieną stovykloje buvo kuriamas laikraštėlis "Šimtmetis po Australijos Saule". Prie jo nuolat dirbo sesės p.s Danutė Levickienė, vyr.sk. Ieva Arienė, s. Elvyra Gedeikienė. Nemažai prisidėjo ir sesės kanadietė Arija Batūraitė su Loreta Bražaikaite iš JAV, o tūkstančius puikių nuotraukų padarė fotografas brolis v.s.fil. Vytenis Lietuvninkas (iš JAV).

Stovyklos valgykla veikė pilnu tempu per visas dienas. Vyriausias virėjas – ps. Rimas Skeivys su savo pavaldiniais (broliai Povilas Kviecinskas, Žydrūnas Strazdauskas, Saulius Balnionis, Vidas Sadauskas, Hani Soliman, sesė Inga Bikuličiūtė) triūsė nuo ankstaus ryto iki vėlaus vakaro patiekiant pusryčius, priešpiečius, pietus, pavakarius, vakarienę ir naktipiečius. Virėjų veiduose nuolat spindėjo entuziazmas ir nenudylančios šypsenos, o stovyklautojai visuomet liko sotūs! Valgykloje atsiradus pupelių kavai gaminti įrangai vyko kavos 'virimo" pamokos, taip kad visi šiuos mokslus baigę galėjo bet kad pasidaryti puoduką geriausios kokybės kapučino ar kitokios kavos.

V.S. Henrikas Antanaitis, X-tosios Tautinės stovyklos Australijoje, viršininkas (nuotr. Vytenio Lietuvninko).

Sporto dieną koordinavo adelaidiškis ps. Aleksas Talanskas. Vyko žygiai į gamtą, įvairūs žaidimai, australiškas futbolas, smėlio tinklinis, nusileidimai virve, piramidžių statymas iš dėžių, "kanga" kriketas, kvadratas, elektroninių lapių medžioklė, orientavimasis, laipiojimas uola, vandens čiuožyklė. Atskiriems sportams vadovavo vyčiai ir vyr. sesės - Petras Šurna, Tomas Skridulis, Alex Tigani, Andy Mašanauskas ir kiti.

Istorijos filmavimo dieną vyko pasiruošimai istorinių įvykių inscenizavimui ir jų filmavimas. Vieni atkūrė lordo

nukelta į 18 psl.

Darbštieji skautininkai tik trumpam sudėję rankas...

Rikiuočių aikštės puošyba.

atkelta iš 17 psl.

Baden Powell darbus, jo apsilankymą Palangoje, susitikimą su prezidentu Antanu Smetona ir jo žmona, stovyklą Brownsea saloje, Mafekingo mūšį, pirmą skautų sueigą Lietuvoje. Kiti padirbo "Lituanicą" ir suvaidino Dariaus ir Girėno tragiškai užsibaigusio skrydžio scenarijų. Dar kiti sudramatizavo knygnešių laikotarpį, rusų okupaciją ir trėmimus į Sibirą. Gale dienos visa stovykla susikibo rankomis ir atvaizdavo "Baltijos Kelią". Filmų "prodiuseriais" buvo broliai ir sesės Algis Karazija, Sarah Petrašiūnas, Alex Tigani, Judrina Kymantaitė, Mark Saulaitis. Sukurti filmukai vėliau buvo rodomi stovyklautojams.

Lietuviškų rankdarbių dieną visi buvo užimti pagal pasirinkimą. Vyko juostų audimas, vainikų ir verbų pynimas, karpinukų, šiaudinukų ir sodų darymas, margučių puošimas, audinių dažymas dažais iš gamtos, metalo ir medžio darbai. Patys mažiausieji su vyresniųjų pagalba gamino margučių sausainius, makaronų juosteles ir margino kiaušinius. Gi suaugusieji diskutavo su kunigu Viliumi apie skautiškas vertybes, Dar kiti paplaukiojo baidarėmis ir statė plaustus arba dalyvavo "bushboard" programoje. Šiuos užsiėmimus pravedė sesės ir broliai Ieva Arienė, Lina Skimbirauskienė, Audra Mockaitis, Audra Šimkutė, Girutis Kymantas, Robertas Tigani, Rasa Mauragienė, Gabrielė Zdanienė ir kiti.

"Australiana" pavadintą dieną vyko visos stovyklos ekskursija į Healesville - tai australiškų gyvūnų draustinįs. Svečius iš užsienio pradžiugino susitikimas su kengūromis, koalomis, emu, wombatais, gyvatėmis, driežais, spalvingomis papūgėlėmis ir unikalia juodaja gulbe. Tą dieną taip pat vyko bumerango metimo pamokos, jaunesnieji piešė raštus ant bumerangų. Skautininkai klausėsi brolio Rimo Kabailos pasakojimo apie aborigenų kultūrą, jų amatus, įrankius ir muzikos instrumentus. Stovyklos virėjai patiekė australiškus valgius. Vakare vyko liaudiška australiška vakaronė, kurią pravedė australų kapela "Blackberry Jam Bush Band".

Iš vyčių išaugs skautininkai.

Iš vilkiukų išaugs skautai…

Iš skautų išaugs vyčiai.

Skautai iš Lietuvos pravedė „Skautoramos" dieną. Jie pamokė skautiškų įgūdžių, kaip įžiebti ugnį skeltuvu, filtruoti vandenį, orientuotis, matuoti ieškoti maisto gamtoje, kaip išdrožti sau šaukštą. Lietuvos skautai ir suorganizavo vandens mūšį. Šiuos mokslus pravedė sesės ir broliai Augustė Slavickaitė, Matas Dominas, Saulius Jurevičius, Milda Nutautienė, Laura Jankauskaitė-Jurevičienė, Deimantė Gaigalaitė, Remigijus Pozniakovas, Justina Nakaitė ir Matas Biskys (iš Kanados).

Viena diena buvo skirta Lietuvos istorijai prisiminti. Čia ir vėl vyravo skautai iš Lietuvos – Irma Gorytė, Laura Jankauskaitė-Jurevičienė, Domas Nutautas, Elvyra Gedeikienė, Goda Jackutė. Buvo rodomi filmai, pasakojama, pravestas protų mūšis, gaminamos trispalvės "draugystės rankytės" su palinkėjimais Lietuvai. Šimtmečio jubiliejui šventiškai atžymėti visai stovyklai buvo pateikti du didžiuliai tortai napoleonai, kiekvienas papuoštas spalvingu lietuviškos skautijos 1918-2018 šimtmečio ženklu. Tokius gražius kūrinius atro-

dė net gaila supjaustyti ir suvalgyti, o buvo taip skanu, kad nė trupinio neliko.

Nemažą vaidmenį stovykloje atliko ir skautai akademikai, kurių veikla organizavo iš tolimojo Darwino atvykusi s. fil. Eglė Garrick. Buvo pravestos Akademikų skautų sąjūdžio studijų dienos. Tarp kitko skautai akademikai suorganizavo karjerų "kioską".

Šeštadienį vakarą vyko linksma lietuviška gegužinė, kai stovyklautojus šokti, trepsėti, dainuoti išjudino Melburno folklorinė grupė "Pamesta Klumpė".

Skautams iš užsienio buvo suteikta puiki galimybė pamatyti šiek tiek australiškos aplinkos ir už stovyklos ribų. Jiems vieniems buvo surengta visos dienos ekskursija į Phillipo salą. Štai sesės iš Lietuvos, s. Elvyros Gedeikienės, šios išvykos aprašymas:

Keturi tenorai prie laužo.

Nuotykiai Australijoje

Pakili nuotaika ir pasiruošimo rūpesčiai atsispindėjo stovyklautojų veiduose. Stovyklos svečiai iš Lietuvos, Kanados ir JAV vyko ieškoti nuotykių į Phillipo salą.

Akys, ausys, kojos ir fotoaparatai buvo paruošti „darbo režimu". Vaizdus pradėjome gaudyti jau pakeliui į salą, nors labai gundė sapnų karalija.

Pirmiausiai atvykome į San Remo miestelį, kur stebėjome pelikanus. Nuostabūs ir gudrūs paukščiai -nepraleidžia nemokamos puotos (maitinimo žuvimi). Jų dalyvavimas puotoje ypač daug džiaugsmo suteikė vaikams.

Nuotykiai tęsėsi pajūrio draustinyje, kur pamatėme laukinę Australijos gamtą. Atoslūgis atvėrė ne tik augalijos, bet ir gyvūnijos stebuklus, kurie išgyvena sūriame vandenyje.

Atvykome į Churchill Island Wool Shed ūkį, kur pamatėme ne tik avių kirpimą, bet ir Australijos ūkininkavimo ir kasdienybės istoriją.

Toliau keliavome į koalų rezervuatą, kur „gaudėme" vaizdelius su koalomis, sužinojome apie jų gyvenimą, atsiradimo Australijoje istoriją.

Oras visą dieną buvo permainingas, todėl nežinojome ko tikėtis. Pasiruošėme visiems atvejams: ir maudymosi kostiumus, ir „kailinius"... Valio - radome pliažą! Išmėginome vandens teikiamus malonumus. Drąsuolių atsirado nedaug, bet atsirado.

Skaniai pavakarieniavę, išvykome ieškoti pingvinų. Tiek daug apie juos girdėta! Laukėme stebuklų . Besigrožint Australijos gamtos vaizdais su jai būdingais gyvūnais bei augalais, privažiavome Antarktidos muziejų. Technologijų pagalba galėjome pasidžiaugti gamtos stebuklais ir patys padalyvauti virtualiame pasaulyje.

nukelta į 20 psl.

Sesės mokosi dažyti audinį gamtos spalvomis.

Sesė Arija Bindokaitė ir brolis Tomas Liutackas mokosi audimo.

Vyrai mūrai, ąžuolai.

Iš paukštyčių bus skautės.

atkelta iš 19 psl.

Didžiausias dienos nuotykis – pingvinų paradas. Pingvinai 80% laiko praleidžia vandendenyje, o 20% - sausumoje, kada grįžta maitinti savo vaikus. Šį procesą ir matėme. Būreliai pingvinų parplaukia iš jūros ir vorele bėga maitinti savo vaikiukų, paliktų didžiulėje pakrantės teritorijoje. Šis gamtos stebuklas ilgai išliks mūsų atmintyje.

Kupini nepakartojamų dienos įspūdžių vėlai vakare grįžome į stovyklą.

Sekmadienis - svečių diena. Kunigai po atviru dangum šalia eukaliptų aukojo šv. Mišias. Pakviestas aborigenas papasakojo apie savo žmonių kultūrą, apie bumerangus ir skydus, tradicinius muzikos instrumentus, būdingą puošybą. Per iškilmingą vėliavų nuleidimo ceremoniją sveikino ir padrąsinančias kalbas sakė aukštas pareigas užimantys skautų atstovai iš Kanados, JAV, Lietuvos ir Australijos, jų tarpe ir vietinių latvių, estų, lenkų skautų atstovai. Jų tarpe svarbiausia sveikintoja buvo iš Amerikos atvykusi L.S.S. Tarybos pirmininkė, v.s.fil. Rūta Baltaduonytė-Lemon. Daug skautų buvo apdovanoti už nuopelnus. Aikštėje buvo iškeltos lentelės su praėjusių Tautinių stovyklų metais ir kviečiami prie jų ateiti visi, kurie tais metais stovyklavo. Prie pirmąją Tautinę stovyklą pažyminčios 1938 metų lentelės pasirodė tais metais Lietuvoje stovyklavęs Jurgis Žalkauskas, gimęs 1923 metais. Rikiuotės pabaigoje vyko įspūdingas paradas – skautai ir skautės pražygiavo prie maršo muzikos, nešdami 18 vėliavų iš savo įvairių kontingentų ir lenteles su tuntų pavadinimais. Vakaro laužą stebėjo svečiai, drauge įsijungdami į dainas.

Čia norėčiau pacituoti nors vieną iš daugelio svečių dieną pasakytų gražių kalbų - 2018 m. sausio mėn. 7 d. sekmadienį Melbourno lietuvių vardu stovyklą sveikina ALB Melbourno Apylinkės Valdybos pirmininkė, Monika Šidlauskaitė-Mack:

Mieli Broliai ir Sesės Skautai ir brangūs Svečiai!

Man labai malonu matyti ir sveikinti Jus, Melbourno ir Apylinkės Lietuvių Bendruomenės vardu, taip gausiai suvažiavusius į šią jau Dešimtąją Tautinę skautų stovyklą.

Šiandien labai aiškiai atsimenu Šeštąją Tautinę Stovyklą, įvykusią čia Melbourne 1978 metais, kada Lietuva buvo dar okupanto priespaudoje. Mes stovyklavom, prie laužo dainavom ir su ašaromis akyse prisiminėm Lietuvą, pažįstamą tik iš tėvelių ir sekmadienio mokykloje girdėtų pasakojimų.

Šiandien Lietuva laisva. Tad džiaukimės, susirinkę prie laužo, šokim, dainuokim ir tikėkim, kad ši Dešimtoji Tautinė Stovykla liks ne tik mūsų prisiminimuose, bet bus įrašyta į skautų istoriją kaipo Lietuvoje ir visame pasaulyje gyvenančių lietuvių skautų bendras šūkis:

BUDĖKIME!

Kaip matome, kiekvienas šios jubiliejinės Tautinės stovyklos dalyvis turėjo proga patirti ką nors skautiško, lietuviško, naudingo ar paprasčiausiai - malonaus. Reikia tikėtis, kad visiems atmintyje liks tik geriausi įspūdžai!

Vyr. sk. Ieva Didžytė Arienė

Nuotraukos brolio Vytenio Lietuvninko.

Skautai stato "Lituanica".

Rizikingas sportas.

X TAUTINĖS STOVYKLOS ŠTABAS

Stovyklos Viršininkas – v.s Henrikas Antanaitis
Stovyklos Viršininko Pavaduotojai: j.ps. Tadas Adamavičius, s.fil. Eglė Garrick
ASS Pastovyklės Viršininkė – s.fil. Eglė Garrick
Skautininkų / ių Pastovyklės Viršininkė – ps. Dana Levickienė
Sk. Vyčių ir Jūrų Budžių Pastovyklės Viršininkas - ps. Matas Dominas
Vyr. Skaučių Pastovyklės Viršininkė – ps. Augustė Slavickaitė
Prit. Skaučių Pastovyklės Viršininkė – ps. Virginija Coxaitė
Prit. Skautų Pastovyklės Viršininkas – ps. Alex Talanskas
Skaučių Pastovyklės Viršininkė – v.s. Vida Skilandžiūniene
Skautų Pastovyklės Viršininkas – sk. v. Luke Kains
Jaunesniųjų Skautų / čių Pastovyklės Viršininkė – ps. Daina Balnionytė
Šeimų Pastovyklės Vadovė – vyr. sk. Danielle Brown
Stovyklos Adjutantas – ps. Girius Antanaitis
Apsauga/Tvarka – j.b. Andrius Mašanauskas, ir j.b. Tomas Adamavičius
Stovyklos Dvasios Vadai – Kun s. Vilius Viktoravičius ir Kun. Juozas Deveikis
Stovyklos Užsiėmimų Vadovė – v.s. Rasa Statkuvienė
Stovyklos Iždininkė – s. Ona Prašmutienė
Stovyklo Vyr. Virėjas – ps. Rimas Skeivys
Stovyklos Transportas - sk.v. Stefan Zgudka
Pirmoji Pagalba – s. Ray Vingilis
Stovyklos Laikraštėlio Administratorė – ps. Danutė Levickienė
Laikraštėlio redakcija: vyr. sk. Ieva Arienė ir s. Elvyra Gedeikienė
Stovyklos Fotografas – v.s. fil. Vytenis Lietuvninkas
Laužavėdžiai – g.vyr.valt.t.n. Maja Chiapetta, ir sk.v. Gintaras Šimkus
Stovyklos Krautuvėlės Vedėja – ps. Zita Prašmutaitė.
Sporto Vadovas – ps. Alex Talanskas
Mankštos Vadovė – vyr. sk. Danielle Brown
Ekskursijų Vadovė – vyr.sk. Monika Mack
Vandens Apsauga – j.b. Tomas Adamavičius, vyr.sk. Brianna Taylor, ir sk.v. Luke Kains
Facebook Administratoriai – s. Girius Antanaitis ir ps. Dona Gaylard
Tinklalapio Vedėjas – j.b. Žydrūnas Strazdauskas

Visi liko sotūs.

Iškilmingas paradas.

Stovykla Brazilijoje

Sesės ir broliai skautai –

Po ilgos pertraukos, mūsų skautų tuntas Palanga vėl suruošė gražią stovyklą. Stovyklos oficialius pavadinimas Šimtmečio Stovykla. Mums daug ištvermės suruošti šią stovyklą davė mūsų pačių noras, skautų veiklos šimtmetis bei Lietuvos nepriklausomybės sukaktis, ir skautų vyčių įžodžio paruošimas. Skautų vyčių įžodžiui buvo ruoštąsi beveik visus metus. Trys prityrę skautai buvo kandidatai. Visi trys vyčiai kandidatai prisidėjo prie šios ypatingos stovyklos programos ruošos ir organizavimo.

Tuo pačiu, mes norėjome vėl suburti visus buvusius skautus ir skautes, nes mūsų tuntas egzistuoja nuo 1973 m., kunigų Saulaičio (SJ) ir Šulco (SJ) dėka.

Pradėjome registruoti visus norinčius dalyvauti (jų tarpe mūsų konsulė Laura Tupe ir prelatas kun. Edmundas Putrimas) kol atsirado viena kliūtis - geltligė. Prie gražios Lituanikos Sodybos darbininkai sugavo kelias bezdžiones, kurios, pasirodo, turėjo tą ligą. Tai buvo ženklas kad tos ligos yra aplinkiniuose miškuose. Tas ženklas blogai paveikė stovyklautojų skaičių: tie kurie nebuvo apskiepyti (vakcinuoti) negalėjo dalyvauti stovykloje.

Vis tiek toliau ruošėme programą ir džiaugemės tomis trumpomis bet gražiomis dienomis kurias praleidome kartu. Stovykla oficialiai prasidėjo šeštadienį iš ryto (nors daug kas atvažiavo dieną anksčiau) sausio 20 diena su vėliavų pakėlimu. Vis dėlto, susirinko beveik 30 stovyklautojų mišraus amžiaus ir reikėjo juos išskirstyti į grupeles pagal amžių. Vadovai nutarė kad būtų įdomu visus paskirstyti pagal Lietuvos etnografinius rajonus, būtent Aukštaitiją, Žemaitiją, Dzūkiją, Suvalkiją ir Klaipėdos Kraštą. Stovykla prasidėjo

Pietūs Lituanikos sodyboje, Brazilijos stovykloje.

su Lietuvos istorijos paskaita - nuo priešistorinių laikų iki 1918 metų nepriklausomybės. Buvo klausimai ir RPG žaidimai. (RPG yra rolling playing game – tai yra žaidimas, kuriame vedėjas pristato užduotis, kurias dalyviai turi teisingai atsakyti – brolis Marcos taip pristatė Lietuvos istoriją. Skautai turėjo atsakyti į klausimus apie Jūratę ir Kastytį, apie Geležinio Vilko pasaką, apie aukštaičius ir žemaičius, apie Žalgirio mūšį ir kas pirmiau puolė, kas laimėjo. Tie kurie blogai atsakė, metė kauliukus pažiūrėti ar jie gaudavo ar prarasdavo taškus. -red.)

Toliau sekė dienos programa, pasiruošimas laužui, ir po pietų, baseinas!

Vėliau buvo susimąstymas, kuris vyko prelato Edmundo Putrimo ir Skautininkės Eugenijos Bacevičienės (kuri dabar gyvena Lietuvoje) dėka. Deja, kun. Edmundas negalėjo dalyvauti stovykloje dėl geltligės, bet jis įrašė gražų pranešimą ir davė keletą minčių diskucijoms. Po vakarienės, buvo būtinas Talentų Vakaras. Ir kaip dažnai būna, stovykloje smarkiai lijo!!! Tačiau, Perkūno dėka lietus nustojo ir pabaigėme

Laura Ukai gavo premiją (lietuvišką kryžių), nes jos grupė laimėjo RPG istorjos žaidimą per brolio Marcos paskaitą.

Skautai klausosi istorijos paskaitos.

Brolis Marcos po savo istorijos paskaitos.

Stovyklinės vėliavos iš ankstyvesnių stovyklų.

vakarą su laužu ir "Ateina Naktis".

Sekmadienį jau paskutinė diena. Mūsų trys nauji Vyčiai per naktį davė įžodį (Paulo Campos, André Rangel ir Lucas Jurčiukonis Lipas), o brolis Felipe Jilek, davė Prityrusio Skautų įžodį. Po pusryčių, naujieji Vyčiai pravedė Skautoramą.

Kai tik pasibaigė užsiėmimas, atvažiavo Lietuvos Konsulė Brazilijoje, Laura Tupe. Lituanikos patalpos buvo gražiai papuoštos su vėliavomis iš mūsų ankstyvesnės stovyklos. Konsulė Laura pravedė labai ypatingą diskusiją, ne tik dėl temos (ką galime daryti Lietuvai ir ką Lietuva gali mums daryti), bet taip pat dėl to kad pirmą kartą Palangos skautų istorijoje Lituanikos stovykloje dalyvavo Lietuvos diplomatinės tarnybos atstovė.

Stovykla baigėsi vėliavų nuleidimu ir visi džiaugėsi stovyklos pasiekimu.

Norime padėkoti mūsų tunto vadui s Jurgiui Prokopui, kuris taip gerai sutvarkė Lituanikos patalpas, vs Reginai Prokopas, kuri rūpinosi virtuve ir maisto reikalais ir Laurai Tupe, kuri taip rūpestingai žiūri į mūsų veiklą. Jums visiems mūsų nuoširdus ačiū!!!

Duok Dieve kad toliau tektų šią veiklą pagyvinti.

Budėk! Ir Ad Meliorem!!!

Brolis **senj. Marcos Lipas**

Pašnekesys Su Brazilijos lietuvių konsule Laura Tupe.

Vyčiai su stovyklos vėliava.

Paskaitininkas s. Jurgis Prokopas.

Broliai Jurgis ir Marcos.

p.s.v. fil. Tomas Dundzila,
skyriaus redaktorius

Autobiografijos oro skautų bibliotekoje

Siūlau oro skautams ir aviacijos mėgėjams perskaityti sekančias įdomias autobiografijas. Paraginti jų skaitymą, oro skautų rėmėjai kviečia skautes ir skautus pasirinkti vieną išvardintą knygą ir nusiųsti prašymą į OroSkautai2018@gmail.com iki 2018 metų pabaigos. Visi kurie atsiųs prašymą bus apdovanoti knyga.

Skyfaring – A Journey with a Pilot, Mark Vanhoenacker, 2015. Autorius netapo pilotas tuoj pat, bet padirbęs kitus darbus, pradėjo lankyti lakūnų mokyklą. Skraidė Airbus lėktuvus, o dabar skraido British Airways firmai Boeing 747 iš Londono į tolimas šalis. Autorius lyriškai aprašo įdomesnius savo skrydžius, įgulų gyvenimą, lėktuvo valdymą, navigacijos prietaisus ir oro sąlygas.

IŠTRAUKA: The journey, of course, is not quite the destination. Not even for pilots. Still, we are lucky to live in an age which many of us, on our busy way to wherever we are going, are given these hours in the high country, when lightness is lent to us, where the volume of our home is opened and a handfull of our oldest words – *journey, road, wing, water, earth and air, sky* and *night* and *city* – are made new. (p.17)

VERTIMAS: Kelionė nėra tas pats kaip paskirties vieta, net lakūnams. Vis tiek mes laimingai gyvename laikotarpyje kuriame daug žmonių skubėdami nuo vienos vietos į kitą valandoms plūduriuoja ore, kur namų tūris atvertas ir saujelė senų žodžių – kelionė, kelias, sparnas, vanduo, žemė ir oras, dangus ir naktis ir miestas – atsinaujina.

Flight of Passage – A Memoir, Rinker Buck, 1997. Dar būdami gimnazistai du broliai perskrido JAV nuo rytinio iki vakarinio pakraščio 1966 metų vasarą savo perstatytame Piper Cub lėktuvėlyje. Vyresnis brolis Kernahan buvo pilotas, o jaunesnis Rinker navigatorius.

IŠTRAUKA: We were just two boys, seventeen and fifteen, flying to Claifornia in an airplane built before either of us was born. (p.1) The simple audacity of our trip, our complete naivate and nonchalance, astoundes me still. Our tiny, two-seat Cub, manufactured in 1946, had no battery, no radio, no lights, not even a starter. Our only navigational aids were an ancient magnetic compass bolted to the instrument panel and a shopping bag filled with airmen's charts. (p.17)

VERTIMAS: Mes buvome du vaikinai, septyniolikos ir penkiolikos metų amžiaus, skrendantys į Kaliforniją lėktuve, kuris buvo pastatytas prieš mes net buvome gimę. Mūsų paprastas įžūlumas, visiškas naivumas ir nerūpestingumas, mane vis dar stebina. Mūsų mažasis dviejų vietų "Cub", pagamintas 1946 metais, neturėjo baterijos, nei radijo, nei šviesų, netgi nei starterio. Mūsų vienintelės navigacijos priemonės buvo senas magnetinis kompasas pritvirtintas prie prietaisų skydo ir pirkinių krepšys užpildytas aviaciniais žemėlapiais.

Three-Eight Charlie, Jerrie Mock, 1970. Geraldine "Jerrie" Mock tapo pirma moteris solo apskristi pasaulį. Ji skrido vienmotorio Cessna 180 lėktuve, kuris buvo registruotas N1538C, santrumpa trys-aštuoni-„charlie". Jos maršrutas 1964 metais buvo JAV – Bermuda – Portugalija (Azorai) – Marokas – Alžyras – Libija – Egiptas – Saudi

Arabija – Pakistanas – Indija – Tailandas – Filipinai – Guamas – Veiko sala – JAV.

IŠTRAUKA: Again the Cairo tower told me to continue approach, and I glided toward this new runway. Now I could see a brightly painted number five on the threshold of the strip. I relaxed and ignored the vague feeling that something wasn't quite right. The wheels gently touched the runway just as the voice of the controller came thorough the loudspeaker.

"Three-Eight Charlie, what is your present position?"

"Three-Eight Charlie's on the ground." Even as I answered the tower, I knew something was really wrong. (p.95)

VERTIMAS: Kontrolierius Kairo bokšte pakartojo, kad galiu tęsti tūpimo artėjimą, tai aš žemėjau ties tako, kurį ženklino ryškiai nudažytas numeris penki už slenksčio. Aš atsipalaidavau ir atmečiau neaiškų jausmą, kad kažkas nėra visiškai gerai. Ratai švelniai palietė tūpimo taką ir tuo pačių metu išgirdau kontrolieriaus balsą per garsiakalbį.

„Trys-Aštuoni Charlie, kokia jūsų buvimo vieta?"

„Trys-Aštuoni Charlie ant žemės." Net kai aš atsakiau, žinojau, kad kažkas iš tikrųjų buvo blogai.

North Star Over My Shoulder – A Flying Life, Bob Buck, 2002. Autorius pakilo į orą pirmą sykį 1927 metais. Po kelių metų jis pradėjo statyti įvairias greičio, aukščio ir atstumo rekordas. Tapo Transcontinental and Western Air (TWA) lakūnu. Per Antrąjį Pasaulinį karą jis skaridė B-17 Flying Fortress bombonešius. Jo taikiniai nebuvo ašies jėgos, bet medžiojo griaustinius ir kitas pavojingas audras. Po karo jis grįžo į TWA. Tarp eilinių skrydžių pasirodydavo ir įžymių žmonių. Nors jis buvo Boeing 747 kapitonas, jo mėgstamiausias keleivinis lėktuvas buvo Boeing 707. Pensijoje jis skraidė sklandytuvus.

IŠTRAUKA: I landed with a melancholy feeling. I was letting go of the most interesting flying of my life, and the finest people. We got our personal gear out, and put the airplane in its hangar. There's a letdown after an airplane is in the hanger, sitting there quiet and inanimate. You walk away, but only a few steps before turning for a last look, a quiet look that feels more than it sees; the noise, the excitement, weather problems, decisions are all done and filed away, something has ended, died, but things that die leave a certain awareness inside you – that's the way it felt that day. (p.255)

VERTIMAS: Nutūpę pajutau liūdesį. Atėjo laikas užbaigti mano gyvenimo įdomiausius skrydžius ir palikti geriausius žmones. Mes iškrovėme savo asmeninius daiktus ir pastatėme lėktuvą į angarą. Yra nusivylimas, kai lėktuvas ramiai, negyvai stovi angare. Nueini, bet tik kelis žingsnius, prieš pasisuki paskutiniam žvilgsniui, tyliai pažiūri ir junti kad yra daugiau nei matai; triukšmas, jaudulys, nepalankus oras, sprendimai padaryti ir nustumti, kažkas užsibaigė, mirė, bet miręs palieka tam tikrą supratimą savyje – taip tą dieną pajutau.

Parinkti vieną išvardintą knygą ir siųskite prašymą, kurią knygą norite, į OroSkautai2018@gmail.com. Kiekvienas kuris duos prašymą iki šių metų pabaigos bus apdovanotas knyga.

Vis Aukštyn!
Brolis **Petras Pilotas**

Mums 100!

Mielas Broli, Sese,

Sydnėjaus Aušros tuntas ruošiasi balandžio mėnesio rudens stovyklai, „Mums 100!“. Laikydamies Lietuviškos Skautijos 100 metų temos, norime pagerbti šį svarbų jubiliejų su skautišku gyvu darbu; taigi Aušros tunto skautai imsimės pasodinti 100 medžių.

Kadangi dar tik pradžia metų ir dar vyks dvi Tautinės stovyklos (Lietuvoje ir Amerikoje), mes siūlome jūsų vienetus, tuntus, stovyklas prisijungti prie šių pastangų, ir pasodinti 100 medžių kiekviename Tautinės stovyklos krašte. Ar tai būtų nuosavose žemėse/stovyklavietėse, ar kitur tinkamose gamtos vietose kur toks užsiėmimas būtų leidžiamas.

Tuo pačiu metu, būtų galima surinkti skautišką „time capsule“ ir savose žemėse užkasti tarp pasodintų medžių – su viltimi, kad lietuviai skautai dar gyvuos po 100 metų ir atpažins musų pastangas!

Siųskite šių darbų aprašymus ir nuotraukas į savo vienetų tinklapius ir Facebook lapus ir į “Skautų Aidą” (ritarasymas@gmail.com). Sveikiname su 100 metais!

Dear Broli, Sese,

During the upcoming Sydney Ausros tunto April stovykla, we are planning to keep to the 100 year theme. In doing so, to make a lasting commemoration of this important 100 year milestone, we will embark on an activity to plant 100 trees.

Seeing as there are still 2 Tautines stovyklos to come, I would like to suggest, that you join us in this activity during the 2 stovyklos and for the remainder of the year, so that 100 trees could be planted by skautai in all 3 Tautine stovykla host countries. If you do not own your own grounds, perhaps the offer could be extended to your local council, park, or national forest areas where this activity would be allowed and welcomed.

If appropriate, a plaque and time capsule containing your current scout items (badges, woggles, etc.) could be placed among the planted tree/s. That in the hope that Lietuviai skautai will be there to open it in another 100 years!

Please document your tree planting efforts with articles/photos on your scout websites and Facebook pages and also to “Skautu Aidas” (ritarasymas@gmail.com). Happy 100th!

Vis budziu!

s. Arvyd Zduoba
LSS Australijos Rajono skautu vyciu atstovas

LITUANISTIKOS SKYRIUS

j.p.s. fil. Kun. Vilius Dundzila,
skyriaus redaktorius

2014 m. Lietuvių skautų sąjunga patvirtino naujas patyrimo laipsnių programas jaunesniesiems skautams, skautams ir prityrusiems skautams. Naujos programos bendros skautėms ir skautams. „Lituanistikos“ skyriuje spausdinama medžiaga paruošti vadovus pravesti naujus lituanistinius reikalavimus programose.

L.S.S. Jaunesniųjų
skautų/skaučių specialybė:
**Lietuvos Švenčių
Žinovas/Žinovė**

1. Numargina lietuviškais raštais vieną margutį. Papasakoja apie Velykų margučių papročius. Paaiškina bent vieną Velykų lietuvišką paprotį ir vieną jos lietuvišką valgį.

Nuo senovės lietuviai margina kiaušinius natūraliais būdais. Pirmiausia kiaušinius būtinai reikia nuplauti, kad dažai geriau įsigertų į lukštą. Šiais laikais populiariausia dažyti rudais svogūnų lukštais. Ant kiaušinių galima privynioti įvairių žalumynų, sakykim krapų arba petražolių, arba ryžių kruopų, prieš įvyniojant į lakštus ir užrišant siūleliais. Nesmarkiai virinti 15-20 min. vandenyje su actu (1 litrui/kvortai – 1-2 šaukštelius). Galimos ir kitos spalvos. Švelniai raudona - švieži burokėliai arba spanguolės, šaldytos avietės; gelsva-apelsino, citrinos, morkos žievelės arba maltas cinamonas; švelniai žalia - špinatų lapai; mėlyna - mėlynės, raudonųjų kopūstų lapai arba raudonųjų svogūnų lukštai; smėlinė ruda - stipri, natūrali kava. Rausvai numarginti kiaušinius reikia nakčiai palikti burokėlių sultyse (su actu).

Margučius irgi galima dažyti su natūraliu bičių vašku (parafinas prastai tinka). Pirmiausia kiaušinius išsivirti ir atvėsini. Vašką tirpdyti ant labai silpnos ugnelės skardinėje. Vaškas turi būti skystas. Vašką tepti su mažu vyniuku ar adatėlę su galvute, įsmeigtą į pieštuko trintuką. Marginti kiaušinius visokiausiais raštais, nors tradiciniai raštai priimti iš gamtos: gėlės, žvaigždės, saulelė, mėnulis, rūtelės, eglutės, paukšteliai, arkliukai, žalčiukai ir pan. Nuolatos reikės karšto vaško dažymui. Nupieštus kiaušinius merkite į šaltus spalvų dažus. Kur užtepta vaško liks baltos dėmelės.

Kad margučiai spindėtų, patrinkite juos lašinukais, sviestu ar aliejumi.

Velykų papročių lietuviai turėjo be galo daug. Liaudiškos Velykų šventės tęsdavosi nuo Verbų (Palmių) sekmadienio iki Atvelykio (sekmadienio po Velykų). Lietuvoje palmės neauga. Lietuviai iš džiovintų tošelių, žalumynų, gėlių bei vaistažolių pindavo verbas. Vilniaus krašte jos buvo didelės ir įspūdingos, unikalios visame pasaulyje. Tai buvo pavasario gamtos atbudimo totemai, sutapatinti su Kristaus Kančios sekmadienio palmėmis. Taip pat ką tik pražydę kačiukai (ne katinukai) buvo

naudojami vietoje palmių. Verbų dieną vieni kitus sveikindavo, lengvai droždami su „palme“ ir sakydami, „Verba plaka, ne aš plaku, už savaitės bus Velykos.“ Verbų sekmadienis būdavo vadinamas Vėlių Velykomis, kada buvo lankomi mirusiųjų kapai su panašiu antkapių sveikinimu. Su šia diena baigdavosi metinis rudens bei žiemos vėlių gerbimo ciklas.

Didįjį šeštadienį lietuviai nešdavo Velykinius krepšelius su margučiais, gėlėmis ir gardumynais, kad kunigas ar diakonas juos pašventintų. Vakare šventintama Velykų ugnis.

Per ilgą Didžiojo šeštadienio nakties vigiliją, liaudis budi prie Kristaus kapo, giedant katančkas ir raudas.

Velykų naktį ateidavo arba zuikučių pakinkytais ratukais atvažiuodavo „Velykų bobutė“ arba „Vėlykė“. Ji geriems vaikams dovanodavo margučius ir iš pyraginės tešlos iškeptus gaidžiukus, ar zuikučius ar paukščiukus. Velykos yra paukščių grįžimo šventė. Margučius reikėjo išsaugoti iki Atvelykio.

nukelta į 28 psl.

atkelta iš 27 psl.

Velykų dieną namuose visi keldavo vaišes, į kurias kvietė kaimynus. Visus priimdavo į svečius, ir draugus, ubagus ir priešus. Po 40 dienų pasnyko svečiai gausiai ir riebiai valgydavo mėsą, pieno produktus, saldžius pyragus ir baltą duoną. Gaminamas gardus paskos („paska“ Hebrajiškai reiškia „Velykos)“ velykinis sūris iš varškės, grietinėlės ir razinų. Vaikai ir jaunimas vaikščiojo lyg mėgdžiojant gandrą, arba persirengus gandru. Tai pavasario paukštis, nešąs laimę ir gamtos atbudimą. Pakelyje vieni kitus laistydavosi Velykiniu arba pavasariniu vandeniu.

Velykos didžiausia krikščionybės šventė, pasidedanti per Didįjį Ketvirtadienį. Liaudiškos Velykos tęsdavosi nuo Velykų iki sekančio sekmadienio.

Katalikų Mišios laikomos saulei dar netekėjus su įspūdinga prisikėlimo procesija. Žvakės iki paskutinės užgesinamos, kad bažnyčia skėstų tamsoje (tuo metu bažnyčios tarnai paruošdavo šventorių Velykoms). Visi išeidavo iš bažnyčios, durys užrakinamos. Prie pagrindinių durų atvaizduojamas Kristaus prisikėlimo stebuklas. Tada sugiedama lietuvių giesmė „Linksma Diena mums nušvito,“ užžiebdamos žvakės ir lempos. Varpai gaudžia, liaudis gaudžia savo instrumentais. Procesija su ikonomis (bet ne statulomis) ir bažnytinėmis vėliavomis tris kartus apsupa bažnyčią. Romos Katalikų lotynų apeigos šių apeigų neturi. Lietuviai jas pasiskolinto iš savo brolių ir seserų stačiatikų (ortodoksų) gudų (belarusų) Lietuvos Didžioji Kunigaikštijos metu (LDK-oje gyvendavo lietuvių mažumos valdomi gudai). Šios pravoslaviškos apeigos leistinos tik Lietuvos katalikų bažnyčiai.

Grįžus iš bažnyčios buvo kiaušiniaujama su kaimynais ir giminėmis. Mušdavo tik smailų galą, gi šis stipresnis, tik po to buką galą. Keno stipriausias margutis, tas ir nugalėtojas. Visi mėgdavo „ridinėti“ margučius. Dvi lazdos skersai suguldomos lovelyje nuo kaladės žemyn. Toliausiai nuridentas margutis laimėdavo. Po ilgo gavėnios pasnyko valgomi ypatingi Velykų pusryčiai: margučiai, šaltiena, kumpis, dešros, pyragas, sviestas. Prie šių dabar įprasta taip pat kiaulės galva arba paršelis, žvėriena, sūris, keptas avinėlis. Stalą puošia žalumynų girliandos.

Per Velykas, kaip ir kitas kalendorines šventes, plačiai buvo paplitęs paprotys laistytis vandeniu. Visi šie Velykų papročiai baigdavosi kitą sekmadienį, vadinamu Atvelykiu.

Velykiniam pyragui su cukrumi ištrinamos mielės, supilamas pašildytas pienas. Miltais užbarstoma ir uždengus šiltai laikoma, kol pakils. Po valandos maišymas beveik padvigubėja. Išplakama, įberiama druskos, cukraus, miltų, tirpintų riebalų. Tada minkoma, kol tešla nelimpa, kad joje atsirastų daug oro pūslelių. Vėl padedama šiltai. Po valandos ar pusantros, kai tešla vėl padvigubėja, ji perkeliama į skardą. Vėl šiltai laikoma, kad dar sykį pakiltų. Tada kepiama.

---

2. Suveria bent vieną Kalėdinį šiaudinuką. Papasakoja apie Kalėdų šiaudinukų papročius. Paaiškina bent vieną Kalėdų lietuvišką paprotį ir vieną jos lietuvišką valgį.

Kaip suverti šiaudinuką?

(Pagal Mamyčių klubo tinklalapį)

Šiaudus nuvalyti. Susikarpyti vienodo ilgio atkarpėlėmis. Suverti 4 šiaudelius ir užrišti mazgeliu. Suverti dar 2 šiaudus ir perkelti į kitą kampą. Įverti dar vieną šiaudą ir apsukti siūlą viršuje. Dar vieną šiaudą suverti ir užbaigti viršūnėlę. Turėtų atrodyti kaip piramidė. Lygiai taip pat suversti 4 šiaudus kitoje kvadratuko pusėje. Štai ir žaisliukas. Toks vadinamas reketuku.

Šiaudinukai pradėjo puošti Kalėdines eglutes, kai jos atvyko į Lietuvą iš Vokietijos tik XIX a. pabaigoje – XX a. pradžioje. Šiaudinukai sukurti eglutėms iš šiaudinio sodo liaudies meno. Sodus rišdavo tik ypatingoms apeigoms: vestuvėms, krikštynoms ir prieš Kalėdas. Jos kabindavo virš šeimos stalo (jas dažnai matome lietuviškuose filmuose). Šis

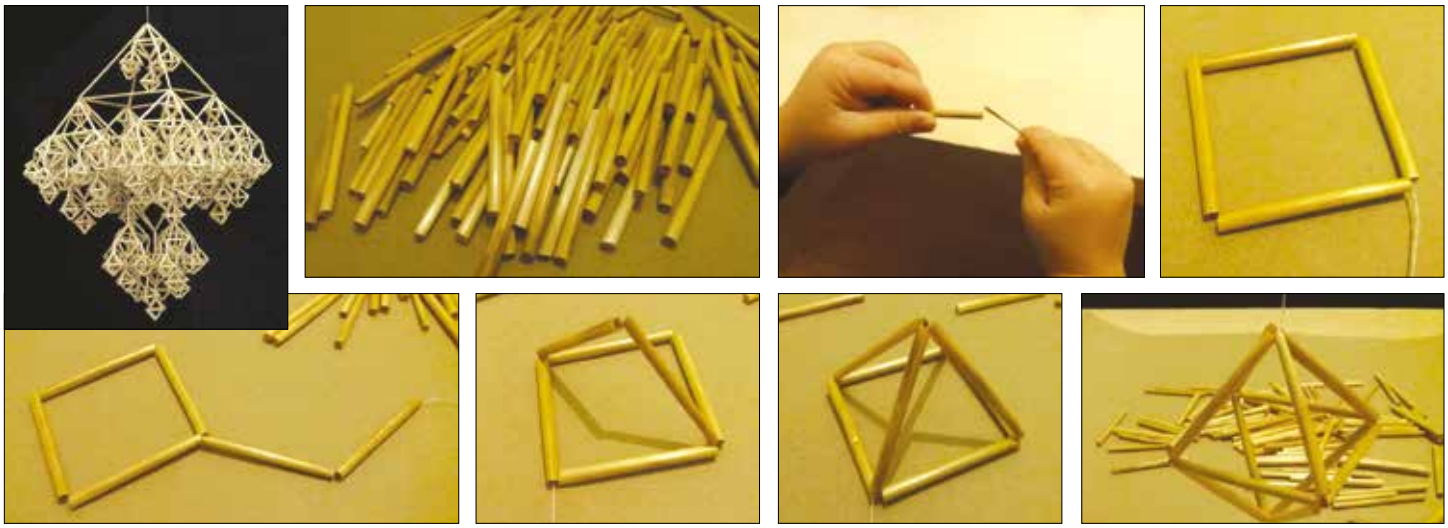

sodas yra lietuviškasis visatos modelis (panašiai, kaip ir germanų Yggdraisil medis): viršūnė nukreipta į dangų, viduryje vaizduojama žmogaus gyvenimas, o apačia -- į požemį. Sodą dažnai puošia įvairiaprasmis paukštelis, skrendantis tarp šio mūsų ir anų pasaulių. Jis gali būti net vėlė. Geltoni šiaudai iš rugių ar javų primena žemės gerybes duoną bei žmogų sotinantį valgį.

Lietuviai Kalėdas švęsdavo net dvylika dienų saulėgrąžos metu. Krikščionių šventės susipynė su lietuvių senovės religijos papročiais. Dabar švenčiame tik dvi-tris dienas. Pirmąją Kalėdų dieną šeima švęsdavo kartu namuose po Kūčių nakties. Lietuviškoje šeimoje kartu gyvendavo seneliai, tėvai, vaikai su pasamdiniais. Atsikėlę, nudengdavo nuo vakaro paliktą Kūčių stalą. Per naktį jus buvo paliktas šeimos vėlėms apsilankyti. Likučius su šienu po staltiese šerdavo gyvuliams.

Per Kalėdas kepama kiauliena arba šerniena. Žemaitijoje valgydavo šiupinį (pupelių, žirnių, kruopų, kiaulienos, bulvių mišinys). Kalėdoms skersdavo kiaulę, ankščiau kaip auką dievams, siekiant sveikatos ir derliaus. Saldus stalas buvo gausus: pyragai, sausainiai ir bandelės su riešutais, medumi, spanguolėmis. Apvali blyneliai (saulės simbolis) kepami ir valgomi su uogienėmis. Verdamas apeiginis alus, kurį samčiu laistydavo trobose kaip auką protėviams ir dievams, kad metai būtų sėkmingi.

Antrąją dieną liaudis kalėdodavo, lankydavo kaimynus ir giminaičius. Keliaudavo ir persirengėliai Kalėdotojai (ožiai, arkliai, gervės, meškos, čigonai ir „daktarai“). Jie laistydavo susitikusius kelyje vandeniu, linkėdami sveikatos ir palaimos. Tokius svečius būtina vaišinti ir girdyti. Paprasčiausiai duodavo saldainių. Pirmą ar antrą Kalėdų dienos vakarą kaimiečiai tempdavo blukus apie savo sodybas ir kaimus, kurias sudegindavo tą naktį. Blogis ir nelaimės tuo sudegė, o šviesa per ilgą naktį nešė naujųjų Saulės metų šviesą ir šilumą.

Trečioji Kalėdų diena buvo Ledų diena, kada nebuvo galima sunkiai dirbti, pvz. kapoti malkas, kulti ar malti javus, verpti, austi ir pan. (tokie darbai vengiami per visas Kalėdų dienas). Kas tą dieną dirbs, tam pavasarį ledai užtvenks upes, sukels potvynius ir pakenks daigams.

Žemaitiškas šiupinus (pagal Beatos virtuvę)

Po stiklinė pupelių, žirnių perlinių kruopų, 1 kg kiaulienos šoninės, 2 svogūnus, 2 morkas, 5 bulves, pipirų, druskos.

Kruopas, žirnius, pupeles užmerkti per naktį. Šoninę supjaustyti gabaliukais ir pakepinti kartu su supjaustytais svogūnais ant žemos kaitros. Užvirinti puodą su 2,5 l (1/2 galono) vandens. Sudėti kruopas ir pakepintą šoninę su svogūnais. Išmaišyti ir užvirinti. Morkas sutarkuoti ir apkepinti. Bulves supjaustyti didesniais kubeliais. Morkas ir bulves sudėti į puodą. Virinti kol išvirs. Siūlyti šiupinį su rūgščiu pienu ar kefyru.

---

3. Padaro lietuvišką Užgavėnių kaukę. Papasakoja apie Užgavėnių kaukių papročius. Paaiškina bent vieną Užgavėnių lietuvišką paprotį ir vieną jų lietuvišką valgį.

Užgavinės yra liaudiška žiemos palydos šventė, susipynusi su krikščioniško gavėnios pasnyko pradžia. Per šventę daug šokama ir dainuojama, gausiai valgoma. „Žiema, žiema bėk iš kiemo! Jei nebėgsi, išvarysim! Su botagais išbaidysim!“ Žmonės persirengia gyvuliais, paukščiais ir antgamtinėmis būtybėmis—Velniu (Baltų vėlių dievaičiu) ir Giltine (mirties deive). Persirengėliai dėvi kaukes: „čigonų,“ „žydų,“ vaistininkų, „vengrų,“ elgetų, ožio, gervės, arklio, rečiau meškos ir žinoma velnius, giltines bei nuostabiai negražias bet patrauklias raganas. Dabar etninių kaukių lietuviai vengia gaminti, ypač po Antrojo pasaulinio karo holokausto. Kaukes gamindavo iš medžio, linų, vilnos, dažų ir namų apyvartos daiktų. Kailiniai išverčiami atvirkščiai ir nešiojami. Tai rodo antgamtinių būtybių veržimasi į mūsų kasdienybę. Visi nuo jaunimo iki senimo išeidavo iš namų linksmintis lauke po atviru dangumi. Šie svečiai laistydavo visus vandeniu, lyg palaima. Ypač reikia aplaistyti bučių spiečius, kad medus būtų gerais tais metais. Vyras, persirengęs moterimi, tuokiasi su moterimi, apsirengusiu vyru. Vyksta „kovos“ tarp storo lašininio ir liekno kanapinių: nugalėtoju vis tampa menkas kanapinis (gi, ruošiamasi gavėniai). Per Užgavėnės negalima sunkiai dirbti, negalima malti, verpti bei austi: jei per Užgavėnes sunkiai dirbsi, tai per visus metus nebus poilsio, nepabaigsi darbų. Saulei leidžiantis, deginama „Morė,“ t.y., žiemos ragana iš medžio ir šiaudų. Valgomos aliejuje išvirintos spurgos su uogienės įdaru bei riebūs mieliniai blynai su uogienėmis. Dabar kaukes paprasčiausiai galima pasidaryti iš popieriaus, kartono, gipso, mezgimo siūlų, virvės, kreidos bei kitų mokyklinių reikmenų. Užgavėnių diena taip pat vadinama spurgų bei blynų diena.

Mieliniai blynai. Šaukštas aliejus, pusę arbatinio šaukštelio sausų mielių, 3 valgomieji šaukštai cukraus, pusę arbatinio šaukšto druskos, 2 kiaušinius, pusantrą stiklinę pieno, 2 stiklines kvietinių miltų. Sumaišyti sausus produktus. Kiaušinius išplakti ir supilti pieną. Nuolat maišant, sausus produktus sumaišyti su skysčiu. Apdengtą tešlą palikti valandai, kad pakiltų. Tešlą dar kartą išmaišyti su aliejumi. Kepti blynus riebioje keptuvėje. Abi blyno pusės turi švelniai pagelsti.

Skautų Vyčių suvažiavimas

Skautų Vyčių suvažiavime, kuris vyko spalio 20-22 dienomis., 2017m. Pilėnuose, Manchester, MI, susirinko 34 skautai vyčiai ir skautai vyčiai kandidatai iš Detroito, Toronto, Čikagos ir Bostono.

s.v. Viktoras Šimkus, skautų vyčių skyriaus vadas, kartu su s.v. Andrium Viskanta sugalvojo ir suplanavo suvažiavimą. Dauguma atvažiavo penktadienį vakare. Trys garbingi svečiai: s.v. Romas Otto, s.v. Arūnas Dailydė ir s.v. Mindaugas Leknickas kartu atvažiavo iš Toronto. Detroito skautai vyčiai kandidatai sustatė palapines svečiams.

Tą vakarą visi susėdo aplink laužą, ir arba susipažino su vienas kitu, arba atnaujino draugystes. s.v. Tadas Anužis, ankščiau tą vakarą, medžiojo su lanku ir strėlę ir nušovė stirna. Jis mus vaišino šviežios stirnienos prie laužo.

Sekantį rytą atsibudau anksti ir radau s.v. Liną Orentą jau virtuvei ruošiant pusryčius. Sudėjau stalus ir kėdes. Po truputį visi kiti atsibudo ir nustatyto laiku visi pavalgėm pusryčius. Po pusryčių pakėlėm vėliavas ir sugiedojom Lietuvos himną. Oras buvo labai palankus ir nusprendėm pirmą paskaitą lauke išklausyti. Aš pristačiau Dešimtąją tautinę stovyklą kuri vyks Custer, Michigan. Daugelis jaunesnių vyčių nėra aplankę Rako stovyklos, tai pirma parodžiau žemėlapį ir papasakojau apie jos gamtą. Supažindinau kur rasis jų pastovyklę ir kur rasis vyr. skaučių ir gintarių pastovyklė. Tai toliausios pastovyklės viena nuo kitos.

Toliau pasakojau apie įvairias programas, iškylas ir vakarų planus (laužai, šokiai, naktiniai žaidimai). Pristačiau visus savaitgalio dalyvius kurie prisidės prie stovyklos: aš: Brolijos pastovyklės viršininkas ir programos vedėjas/koordinatorius; s.v. Andrius Anužis: Brolijos pastovyklės viršininko pavaduotojas; s.v. Viktoras Šimkus: Skautų vyčių ir Jūrų budžių pastovyklės viršininkas; s.v. Andrius Viskantas: Skautų vyčių pastovyklės pavaduotojas ir s.v. kandidatų globėjas; s.v. Vytas Špokas, s.v. Vincas Lecias, ir s.v. Linas Liubinskas: Skautų vyčių pastovyklės vadovai, s.v. Linas Orentas: Pionerijos vadas, s.v. Algimantas Vaitkevičius: Šaudymo vadas, s.v. Tadas Anužis: Sporto vadas, s.v. Michael Harp kartu su s.v. Dariumi Rudžiu: Aukštų virvių kurso vadai, ir s.v. Saulius Šoliūnas: stovyklos virėjas.

Buvo nemažai klausimų apie stovyklą ir jos ruošą. S.v. Viktoras Šimkus priminė, kad nors vyčiai turės savo programą ir iškylas, jie visi bus pasiruošę prisidėti prie stovyklos veiklos bet kur ir bet kada, kai jų prireiks nes vyčių šūkis yra "Tarnauk".

s.v. Romas Otto pristatė paskaitą apie Skautų vyčių istoriją ir vyčiavimą. Jis pradėjo su Lordo Baden-Powell'o Mafeking miesto gynimo ir jo steigimo skautų judėjimo. Jis pasakojo kaip skautai pradėjo save organizuoti ir Roverių įkūrimą ir kaip iš jų įsikūrė Skautai Vyčiai. Jis toliau pasakojo skautavimo ir vyčiavimo istoriją. Mes diskutavome ką reiškia ta eilutė iš mūsų tradicinės dainos "šelpti vargšus, šviesti mažus" ir kaip tą galimą ivykdyti asmeniškai mūsų gyvenime. S.v. Kazys Adomkaitis nufilmavo visą paskaitą ir pokalbį. Galima rasti čia: https://youtu.be/ZZ1mswg0q0c

s.v. Linas Orentas pravedė šaudymo užsiemimą. Jis, kartu su s.v. Michael Harp, atsivežė rinkinį savo šautuvų ir pistoletų. Visi turėjo ir pasinaudojo progą išbandyti įvairių šautuvų ir pasimokinti apie juos.

Po pietų visi skautai vyčiai suėjo pereiti skautų vyčių kandidatų programos reikalavimus ir aptarti jų reikšme ir apsvarstyti ar reikia juos keisti. Tuo metu visi s.v. kandidatai ruošė savo kandidatų darbus nes dar neturėjo teisės dalyvauti šiame pokalbyje. Ilgos diskusijos vyko apie kelis punktus. Viena diskusija vyko apie kaip nuspręsti kas yra "lietuvis". Kita vyko apie reikalavimą, kad kandidatas kalba, skaito ir rašo lietuviškai ir kad kandidatas parašo nuo trijų iki keturių puslapių tema lietuvių kalboje. Nors diskusijos vyko, reikalavimus negalima savarankiškai keisti. Reikia sušaukti skautų vyčių sąskrydį - kurį kalbėjome sušaukti per Tautinę stovyklą - kur jau bus daugelis mūsų susirinkę. Buvo nuspręstą, kad siūlytus pakeitimus turėsime iš anksto paruošti ir išdalinti prieš stovyklą, kad sąskrydis vyktų sklandžiai. Tolimesnė diskusija vyko apie s.v. kandidatų ruošą prieš Tautinę Stovyklą. Numatom kokį trisdešimt kandidatų stovykloje. Kaip ir kur vyks įžodis tokiam skaičiui turi būt gerai suplanuota iš anksto.

Po vakarienės visi vėl susėdo aplink laužą kur smagiai praleido vakarą dainuodami ir dalindami savo įvarius patyrimus ir pasakas. s.v. Tadas Anužis vėliau vakare vėl iškepė stirnienos kurios mes gardžiai pavalgėme.

Kitą rytą visi padėjo suplauti indus, sutvarkyti palapines, ir viską palikti kaip radom. Po truputį visi iškeliavo namo. Visi buvo vienos nuomonės, kad dažniau reikia ruošti šitokius suvažiavimus. Jie įkvepia ir sužadina norą daugiau prisidėti prie skautų veiklos ir įgyvendinti mūsų šūkį "Tarnauk!"

p.s.v. Albertas Kerelis, Jr., VS

New Yorko žiemos stovykla

Šiais metais, vasario 2- 4 dienomis, New Yorko ir Hartfordo tuntų skautai, ir New Jersey vietovės skautai, suvažiavo į žiemos stovyklos savaitgalį. Praleidom dvi dienas New Jersey miške, dirbom ir džiaugėmes skautų būryje. Prit. skautės ir skautai suplanavo šeštadienio ryto įškylą kol giliukai ir liepsnelės dirbo su sese Daina Mattyte, statydami paukščiukų maitintuvus su sėklom iš kartono. Po pietų visą stovyklą dalyvavo lengtynėse pagal skiltys - skautai ir svečiai! Vakare, jaunesnieji skautai susirinko viduje žiurėti filmą, kol vyresni skautai, šiltai apsirengę, ėjo prie laužo kepti naktipiečius, padainuoti ir pasidžiaugti. Sekmadienį, brolis skautas vytis Paulius Murauskas iš New Jersey pravėdė susikaupimą ir uždarymą, ir skautų šeimos išsiskirstė kol dar sniegas nepradėjo krist!

Nida Stankūnas

Nuotraukos Nidos Stankūnas.

LEDYNAS 2018

Detroito Baltijos ir Gabijos Tuntų žiemos stovykla

Detroito skautai susirinko Dainavos stovykloje vasario mėn. 9-11 dienomis metinei žiemos stovyklai. Dalyvavo apie 60 skautų/skaučių ir buvo 30 vadovų.

Penktadienį, audra atnešė visą pėdą naujo sniego į Dainavą!

Pirmą naktį skautai rišo sniego batus (snow shoes) iš šakų. Sekančią dieną turėjo galimybės išbandyti batus sniege. Skautai ir prityrę skautai statė sniego namus (quincy snow shelters), kuriuose galėjo pernakvoti. Visi praleido dieną eidami per įvairias stotis. Pirmos dvi stotys buvo lauke - sniego batų lenktynės, ir sniego namo statyba (quincy snow shelter). Kitos dvi buvo viduje – žvakių, ir koldūnų gamyba.

Šeštadienį po pietų skautai susiskirstė į komandas ir išėjo žaisti broomball ant sušąlusio Spyglio ežero. Vyko rimtos rungtynės. Sušalę skautai grįžo išgerti karštos kakavos ir valgyti savo padarytus koldūnus vakarienei.

Šeštadienį vakare skautai susimąstė Baltųjų rūmų salėje ir išmoko apie šv. Jurgį ir šv. Kazimierą. Tada skautai padarė maišelį į kurį įdėjo žvakutę ir išnešė į didelį skautų ratą lauke. Sugiedojo kelias giesmes ir paleido padarytus popierinius žibintus (paper lanterns) į nakties dangų. Pasibaigus susimąstymui visi grįžo prie ežero ir vakaronė prasidėjo! Skautai kepė minkštinukus prie laužo, šoko, žaidė curling (shuffleboard), slidinėjo rogutėmis ir vaišinosi visokiais skanumynais!

Prieš išsiskirstant sekmadienį, skautai dar turėjo laiko dirbti savo skiltyse ir padainuoti dainas kurias dainuosi-

Sniego prieglaudos statymas.

Žvakių darymas.

Broomball ant sušąlusio Spyglio ežero.

Darome žvakučių žibintus.

Dainavos Rūpintojėlis.

Koldūnai.

Sniego batų darymas.

me Tautinėje stovykloje! Šių metų Ledynas buvo pilnas šalto sniego bet skautus sušildė draugystės, skautiška nuotaika ir karšta kakava!

Stovyklos vadovybė: viršininkas Andrius Viskantas; viršininkė Vida Puodžiūnienė; adjuntantai Vytas Špokas ir Viktoras Puodžiūnas; komendantė Miglė Orentaitė; šeimininkai Laurie ir Linas Polteraičiai; slaugė Dalia Harp; saugos vadovas (safety Officer) Linas Orentas; programos vadovai: koldūnai darymo būrelis Rimas Matvekas ir Paulius Butkūnas; Quinzee hut (sniego trobų) statymas Linas Orentas ir Nick Busuito; žvakių darymo būrelis Vida Puodžiunienė, Krista Skiotienė ir Ilona Mitrienė; sniego batų būrelis Saulius Tunkūnas, Giedrius Ambrozaitis ir Tim Kisch; Susimąstymo vadovės Alma Butkūnienė ir Diana Busuito; Broomball vyčiai kandidatai; dainavimas Viktoras Puodžiūnas, Jurgis Puodžiūnas ir Aleksa Skiotytė. Taip pat reikia paminėti Vytą Kasputį, Vitą Karavijus, Lawrence Baker, Lidiją Gobienę ir Danguolę Tuskienienę kuri parūpino 120 lašiniuočių ir 120 saldžių bulkučių su cinamonu.

Venta Civinskaitė-Norris
Gabijos tunto tuntininkė

Nuotraukos iš Detroito tuntų archyvų

Laiškas iš Jamboree stovyklos. 1947 metai

(Šį laišką atsiuntė sesė Vaiva Ulėnaitė-Boertje iš Neringos tunto NY. Laišką rašo jos tėvelis a.a. Dr. Jonas Ulėnas. Jis 1947 m. (būdamas apie 14 m.) keliavo nuo DP "namų" Pfullingen, Vokietijoje į Scout Jamboree Prancūzijoje. Jis rašo savo tėveliams laišką iš stovyklos apie savo kelionę, atrodo, kad jiems davė pinigų ir kad vynuogės labai skanios. Apie pastovyklę "Alžirija". Ir jis pamini draugų vardus. Ant galo prašo tėvelių, kad palaikytų voką ir laišką, nes jie jam labai svarbūs! Tikimės, kad visiems patiks ir Jūs pajusite tos kelionės nuotaiką ir stovyklos įspūdžius. Red.)

Korp! VYTIS New Yorko skyrius 1954 m.

Iš kairės:
Fil. Dr. A. Musteikis,
fil. dr. H. Lukoševičius,
fil. B. Kulys,
fil. Dr. A. Grušnys.
Antroje eilėje:
junj. R. Kėzys,
junj. tėvūnas R. Šilbajoris,
junj. J. Ulėnas,
fil. inž. P. Labanauskas.
Trečioje eilėje (šone):
j. k. Alg. Grigaitis,
junj. E. Kaminskas.
Viršut. eilėje:
j. k. Arnas Bobelis,
j. k. Td. Jasaitis ir
senj. Alg. Šilbajoris.

Mieli Tėveliai!

Vakar priešpietus atvykom į Jamboree. Atvykę radom jau apie 20 lietuvių skautų iš Anglų zonos. Mes įsitaisėm prie pat Jamboree krašto - Sous-Camp'e Alžirijoj. Visas Jam. suskirstytas Sous-Camp'ais pavadintais Prancūzijos provincijų vardais. Tai mes gyvename, kaip jau rašiau, Alžirijoj. Čia tikrai panašu į Alžirija - baisiai karšta. Viena paguoda - šalti dušai, bet ir jie būna tik kai kuriuo laiku

Taip čia sutvarkyta neperblogiausiai. Svarbiausia yra vandentiekis.

Dabar noriu aprašyti kelionę nuo to laiko, kada atsiskyrėm su Tėtuku, nes jis viską iki tada žino. Nuėję prie to upeliuko, jį Tėtis žino, pavalgėme ir paskui pastatėme palapines. Viskas buvo gerai tik keta miegoti. Palapinės yra dvejopos: po du ir po keturis. Aš miegu keturvietej palapinej. Palapinėj miegame aš, Kaukolė, Klonis ir dar vienas skautas iš Rottweilio – Kilikauskas.

Dvi dienas pagyvenę, antros dienos popiet, tai yra pirmadienis, 5 val. popiet išvažiavome iš Baden-Baden stoties link Prancūzijos link Jam.

Važiuojant Vokietija nuo Baden-Baden pastebėjau labai daug tabako ir kukurūzų laukų. Dar nedavažiavus Kehl'io davė kiekvienam po 1000 frankų. Kehl'yje pastovėjus, kol praėjo per traukinį muitininkai ir pajudėjo per Rhein'a ir jau buvome Strasbourg'e arba geriau sakant Prancūzijoje. Beje, dar noriu pastebėti, kad skautams buvo atskiras vagonas. Ir dar Strasbourg'e reikėjo atsukti laikrodžius 1val. atgal. Pagal mūsų laiką Strasbourg'e buvome apie 9val arba pagal Pranc. laiką 8val. Labai gaila, kad per Prancūzija važiavome naktį, tai nieko nemačiau. Paryžiuje buvau apie 5 val (Pranc laiku!) Išlipome stotyje Paris-Est, o į Jamboree

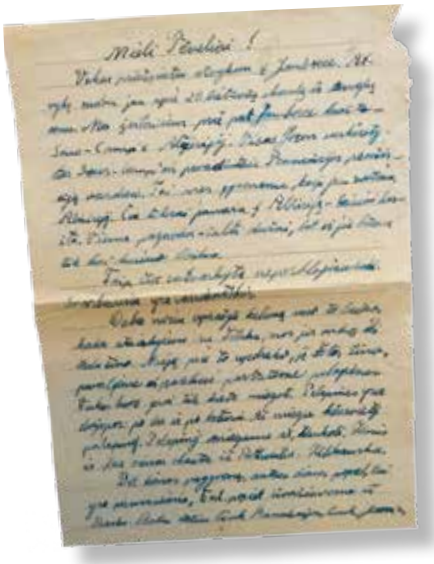

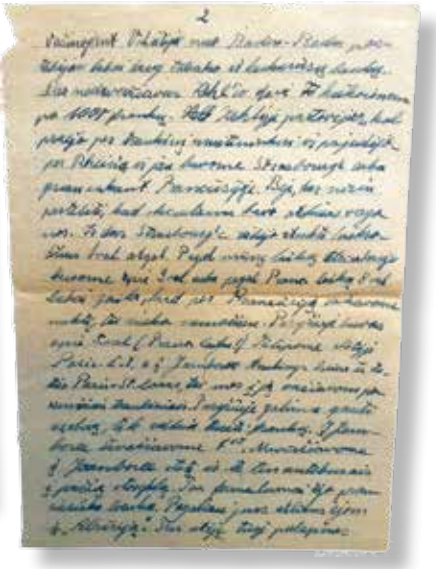

taukinys išeina iš stoties Paris-St. Lasar, tai mes į ją vaziavom požeminiais traukiniais. Paryžiuje galima gauti viską, tik reikia turėti frankų. Į Jamboree išvažiavome 7:35. Nuvažiavome į Jamboree stotį ir iš ten autobusais į pačią stovykla. Ten formalumai ėjo prancūziška tvarka. Pagaliau juos atlikus ėjom į "Alžeriją." Ten atėję tuoj palapines ir Jamboree prasidėjo. Truputį vėliau gavome maisto ir tarp kitako šiek tiek vynuogių. Paskui išėjau į stovyklą ir ten už 70F nusipirkau kg. vynuogių, tačiau jos nevisur taip brangios, pavyzdžiui Algis tiek pat pirko už 40F. Iš 1000F. jau išleidau 100F, bet atrodo, kad dar truputį gausim. Matot, šiandien atvažiavo iš Paryžiaus ministeriai ir kiti aukšti žmones, beto dar ir iš Amerikos atskrido ministeris Deveinis ar Deveikis, pavardės nenugirdau, tai jie šiek tiek mums davė.

Iškylų į Paryžių dar nebuvo. Tikiuosi kad ateityje bus. Šiandien vakarienei davė po tris slyvas, žiauriai daug!

Aplink stovyklą eina traukinukas. Jis niekur nestoja, bet jis pamažu eina, tai galima kada nori užšokti ir nušokti.

Šiaip nieko naujo. Valgyt gauname gerai. Miegoti nešalta.

Kaip einasi jums? Koks pas jus oras? Galima maudytis. Beje, dar galima eiti maudytis į Seine'ą, kai kurie buvo ir pasakė kad labai toli ir nešvarus vanduo, tai aš nėjau.

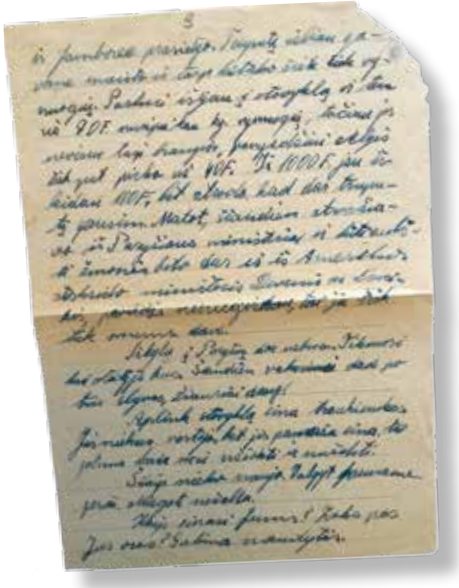

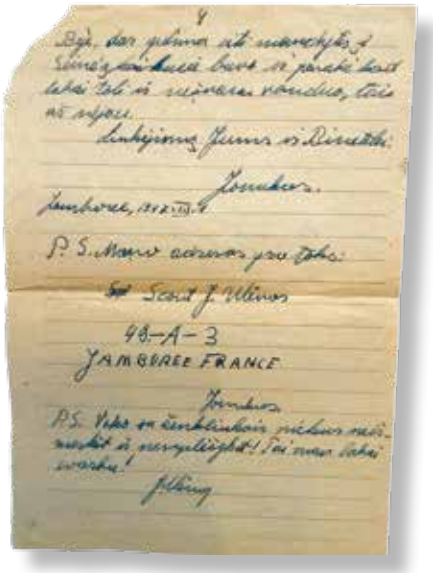

Linkėjimai Jums ir Birutėlei.

Jonukas
Jamboree, 1947 VIII, 1

P.S. Mano adresas yra toks:
Scout J. Ulėnas
49-A-3
JAMBOREE FRANCE

Jonukas.
P.S. Voko su ženkliukais niekur neišmeskit ir nesuplėšykit! Tai man labai svarbu!
J. Ulėnas

Lemonto Paukštytės ir Vilkiukai - 2017. 10.21.

Dviratininko specialybės sueiga

Spalio 21 d., 2017, Lemonto paukštyčių „Saulučių" draugovė ir vilkiukų „Gedimino" draugovė suėjo kartu, Pasaulio lietuvių centro kiemelyje, įsigyti dviratininko specialybės. Palengvinti vadovams darbą, skautukai buvo paskirstyti į tris mišrias grupes, ir jie turėjo pereiti tris įvairias stotis per vieną valandą. Sesė Gitana Variakojienė ir sesė Alina Davies pravedė pirmą stotį- kelio ženklų atpažinimą ir dviratininko rankos signalų pasimokinimą. Jaunesni skautai atydžiai klausėsi ir atpažino matytus ženklus- sustoti (STOP), traukinio sankryžos, ligoninės, pagrindinės šviesoforo spalvas. Antrą stotį pravedė brolis Ivas Stropus ir brolis Andrius Kudirka, kurie mokino tvarkingą dviračio priežiūrą. Jie leido patiems skautukams dviračiui pripūsti padangas, tikrinti stabdžius ir grandinėles. Trečioje stotyje, sesės Onutė Gecevis ir Stefutė D'Agostino pamokino kaip saugiai vairuoti dviratį. Čia buvo linksmiausia stotis! Vadovės padėjo kiekvienam saugiai apsiausti šalmą, ir susirasti atitinkamo dydžio dviratį. Jaunesniems buvo parūpinti dviratukai su mažais ratukais (training wheels), o vyresniems aukštesni dviračiai. Visi pasidžiaugė šiltos saulutės, ir apsidžiaugė naujai uždirbtomis specialybėmis!

s.fil. Julija Kudirkienė

Nuotraukos fil Andriaus Kudirkos.

IŠĖJUSIEJI ANAPILIN...

In memoriam sv vs **Jaras Alkis**
1929 – 2017

Praėjusių metų rugsėjį netekome ilgamečio skautų ugdytojo ir lietuvybės puoselėtojo Brolio Jaro.

Jaras pradėjo skautauti Vokietijoje 1945 m. Vos atvažiavęs į Angliją jis prisijungė prie lietuvių skautų veiklos ir aktyviai ją tobulino net 65 metus.

Brolis Jaras dalyvavo kasmetinėse lietuvių skautų stovyklose, atstovavo LSS Anglijos (nuo 1980 m. Europos) rajonui Škotijoje bei Kanadoje. 1978 m. Šeštojoje Jubiliejinėje stovykoje jam buvo patikėtos laužavedžio pareigos. Jaras ilgą laiką vadovavo skautų vyčių Vydūno būreliui, dirbo žurnalo "Budėkime" iliustratoriumi. Tris kartus buvo išrinktas LSS Europos rajono vadu ir laikė rajono vado vairą 15 metų.

Brolis labai mėgo dainą ir tautinį šokį, dalyvavo įvairiuose būreliuose. Padėjo sukurti Didžiosios Britanijos Lietuvių (DBLS) ir Jaunimo sąjungas, daugiau nei 25 metus užėmė DBLS pirmininko pareigas. Jaras taip pat įsijungė į politinę veiklą kovojant už Lietuvos nepriklausomybę - organizavo daugelį Lietuvos politikų susitikimų su D. Britanijos politiniais veikėjais.

Tokia įvairiapusė visuomeninė veikla padėjo Jarui aplankyti net tolimiausiuose šalies kampeliuose gyvenančius lietuvius: nuo Pietų Anglijos iki tolimosios Škotijos. Dėl savo nuoširdumo ir pakilios nuotaikos jis buvo visur laukiamas ir šiltai priimamas.

Už nuopelnus skautijai Jaras buvo apdovanotas įvairiais ordinais, įskaitant Geležinio vilko ordiną (1989 m.).

2002 m. su žmona Žydrute grįžo gyventi į Vilnių, čia jam buvo įteiktas LDK Gedimino Ordino karininko kryžius už nuopelnus Lietuvai.

Brolio atsidavimas ir požiūris į jaunimo ugdymo bei lietuvybės puoselėjimo svarbą, padėjo sukurti tokią Lietuvių skautų sąjungą, kokia ji yra šiandien. Jaro veikla tęsėsi visa gyvenimą. Pasak jo ilgametės bendražygės žmonos Žydrutės, Jaro paskutinis prašymas buvo: "Padėkoti visiems skautų vadovams".

Ačiū, broli Jarai. Tavo skautiška dvasia, meilė ir pagarba Tėvynei buvo ir liks pavyzdžiu visiems skautams!

A.A. vs **Romas Puodžiūnas**
1930-2018

Š.m. vasario 17d. Lockport, IL, mirė vyr. skautininkas, skautas vytis Ramojus Petras Puodžiūnas. Brolis Romas pradėjo skautauti Vokietijoj ir dažniausiai buvo apsuptas jaunųjų skautukų ar vilkiukų. Lituanicos tunto narys, jis buvo geras pavyzdys visiems skautams. Jis išmokino daugumą Čikagos rajono jaunimą apie skautavimą ir kaip mylėti gamtą. Gražūs prisiminimai brolio Romo, su kavutės puoduku, sėdintį Lituanicos virtuvėje Rako stovykloje. Jis buvo vyr. skautininkas, skautas vytis, vilkiukų vadovas ir paskutiniais metais dirbo skautų archyve.

Nuliūdę liko: žmona Donata, sūnus Viktoras su žmona Vida, sūnus Stepas su žmona Živile, anūkai – Jurgis, Vaiva, Algis, Tomas, Erikas, Lina ir Rytė ir giminės.

Miško Brolių skautų draugovės rykiotę iš dešinės: Arūnas Derenčius – GARVEŽYS, Algis Tamošiūnas – LIŪNAS, Vitas Lukas – ŠERKŠNAS, Petras Vilkelis – ANGELAS, Miško Brolių skautų steigėjes AŤA Juozas Šalčiūnas –UOSIS, Kestutis Grigola – VIESULAS, Vytas Butikas – DŪMAS, Vytenis Žygas – BERŽAS, Juozas Kapačinskas – KLEVAS, AŤA Algis Mikutaitis – JOVARAS, AŤA Eugenijus Butėnas – DĖDĖ, Jurgis Riškus - KRYŽIUS

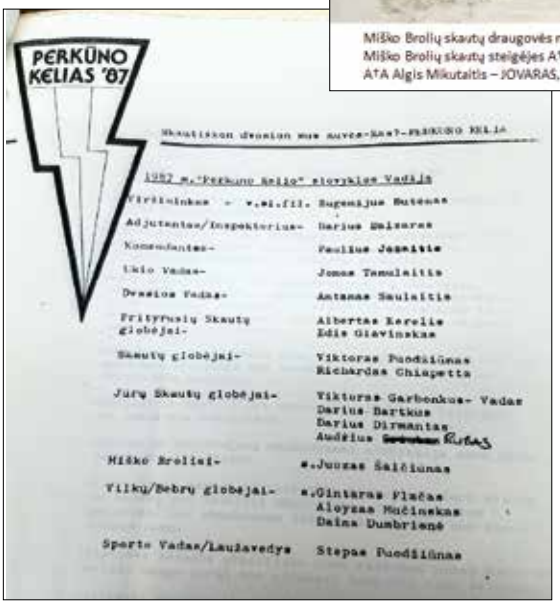

PERKŪNO KELIAS '87

Skautiškos dvasios nuo Auvergnat-PERKŪNO KELIO

1987 m."Perkūno kelio" stovyklos Vadija

Viršininkas - v.si.fil. Eugenijus Butėnas
Adjutantas/Inspektorius- Darius Baizaras
Komendantas- Paulius Jasaitis
Ūkio Vadas- Jonas Tamulaitis
Dvasios Vadas- Antanas Saulaitis
Fritrnusių Skautų globėjai- Albertas Kerelis
Edis Giavinskas
Skautų globėjai- Viktoras Puodžiūnas
Richardas Chiapetta
Jūrų Skautų globėjai- Viktoras Garbonkus- Vadas
Darius Bartkus
Darius Dirmantas
Audėjus Rūtas
Miško Broliai- *.Juozas Šalčiūnas
Vilkų/Bebrų globėjai- *.Gintaras Plačas
Aloyzas Mučinskas
Daina Dumbrienė
Sporto Vadas/Laužavedys Stepas Puodžiūnas

A.A. **fil. Eugenijus Butėnas**
1955 – 2018

Mirė šių metų sausio 8d, sulaukęs 62 metų. Gyveno Čikagoje, Bridgeport apylinkėje. Gimė 1955 metais, birželio 4d.

Velionis buvo sūnus a.a. žurnalisto Vlado Butėno ir a.a. Dalios Butėnienės (Meškauskaitės).

a.a. Eugenijus buvo fotografas. Mėgo ypač juoda/balta fotografija. Nuo maždaug 1972 metų iki 1989 metų, aktyviai dalyvavo Akademinio Skautų Sąjūdžio veikloje kaip senjoras ir vėliau filisteris, dalyvavo Akademinio Skautų Sąjūdžio suvažiavimuose. Jis taip pat buvo skautas vytis ir vadovas, Lituanicos tunto Gardino stovyklos viršininkas 1985 metais ir Lituanicos Perkūno Kelio pastovyklės viršininkas 1987 metais. Taip pat priklausė Miško Broliams.

Jis geriausiai buvo žinomas kaip satyros ir humoro „Antro Kaimo“ grupės aktorius.

Nuliūdę liko brolis Gintautas Butėnas, puseserė Valdonė Valevičiūtė ir pusbrolis Gediminas Valevičius.

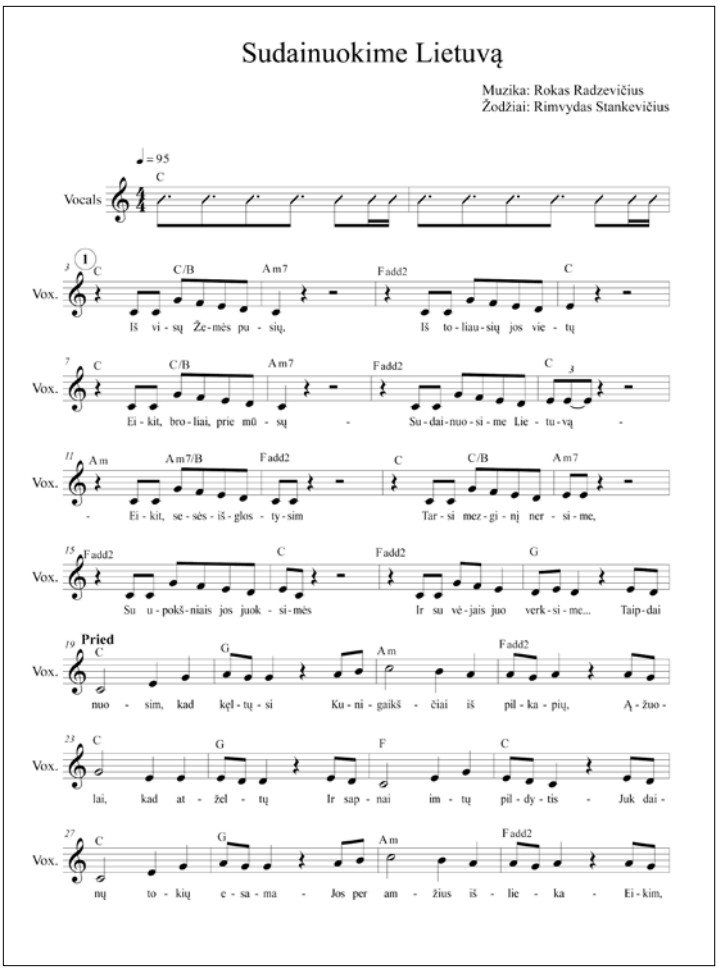

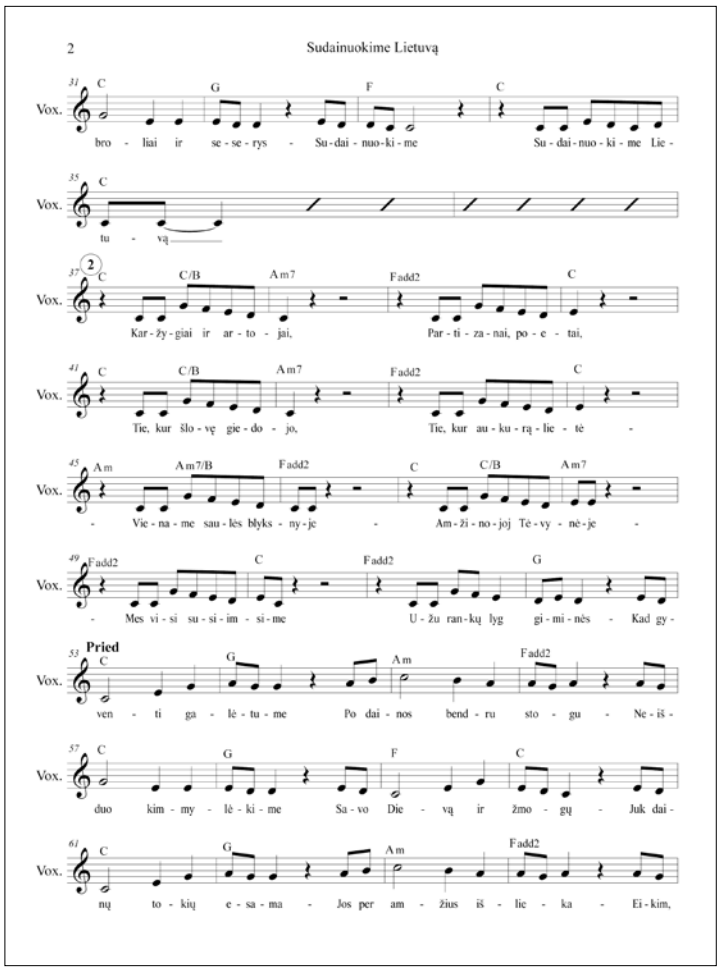

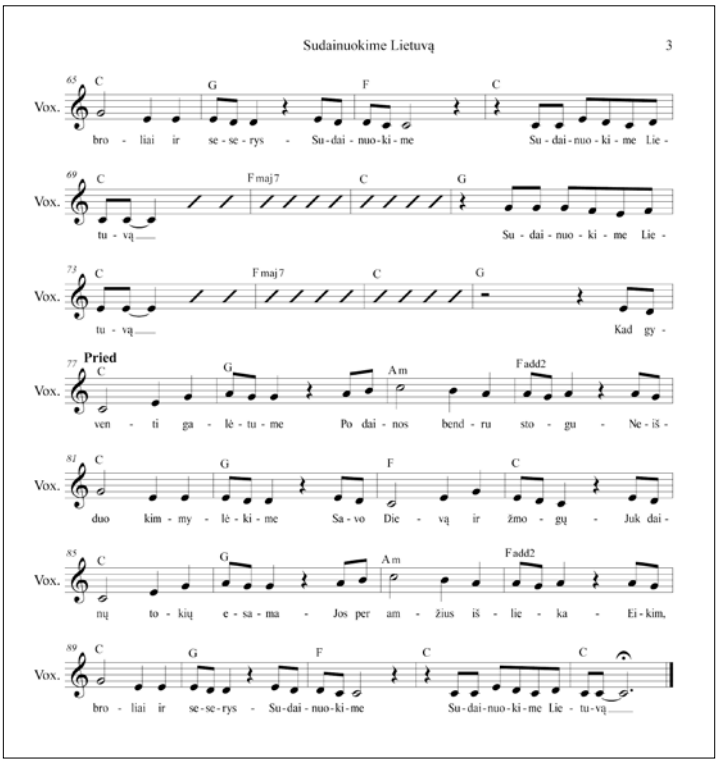

Registracija į X Tautinę stovyklą jau prasidėjo. Užsiregistravo jau per 100 skautų. Nedelskite ir jūs – vietų skaičius ribotas!

Registracija vyksta tik elektroniniu būdu. Anketos ir daugiau informacijos el. svetainėje: www.skautai.net

Svečių laukiame rugpjūčio 4–5 dienomis, bet taip pat reikia užsiregistruoti iš anksto.

Į visus klausimus atsakys registratorė sesė Lilija:

izdininke@skautai.net

Šimtą metų stovyklaujam,/ Lietuvos tautos vaikai./
Suvažiavom į stovyklą,/ Esam skautai, /BUS GERAI!

Iki malonaus pasimatymo
X-TS Rako stovykloje, Custer, MI!

X-TS info

SKAUTŲ AIDAS
370 56th Street,
Clarendon Hills, IL 60514